(一) NO.2319 己巳舊歷十八年五月初五日 星期二 THE MAN CHOU PAO (日刊) 中華民國十八年六月十一日

滿洲報

(第三種郵便物認可大正十一年七月廿四日) 發行人 西片朝三 編輯人 金念曾 印刷人 金慕章

(本報價目) 每份現大洋五分 每月現大洋一圓一角 三個月現大洋三圓二角 六個月現大洋六圓二角 全年現大洋十二圓 報費先惠郵票不收
(廣告刊資) 一行十二字起碼刊資 一日每行現大洋一圓 特別及長期者另議

大連市山縣通一四二番地 發行所 中日合辦 滿洲報社 電話 (編輯部(長)七五一三番 經理部四〇三四番) 振替貯金口座(大連)三七三番

THE MAN CHOU PAO SHE
142 Yamagatadori, Dairen, Manchuria.

昭和四年六月十一日

唐何赴晉與閻會議結果
閆決再赴運勸馮
並謂本人服從對馮不保證
但謀和平非馮氏出洋不可

據太原電以閻錫山為中心唐生智何成濬劉鎮華遼寧代表張維城及其他各方面代表等九日午前在山西省政府開催重要會議 先由唐生智將蔣介石總司令所致閻錫山之親筆書信交閻即由何成濬氏發言 謂此次突然來晉訪問係奉中央政府命令政府已決定斷然討伐馮玉祥但須問閣下(指閻錫山)之對策如何 閻錫山答謂余始終服從中央政府毫無變化馮氏究竟外遊與否不能保證 彼時室內頗呈緊張 結果閻欲謂不累及山西並期望國內和平解非馮玉祥拋棄一切軍權赴海外遊歷別無辦法在會各要人對此意見均為一致決定閻氏再赴運城勸說馮玉祥當即散會云(十日北平專電)

時局解決策
閻電蔣介石
又欲遷都乎

關於時局解決案閻錫山開蔣介石致電如左 一、馮玉祥下野 二、馮軍歸閻山西 三、國民政府移於北平 蔣介石若不同意嚴守中立北平則勢將不可能云(南京十日電)

傳閻馮聯絡
蔣故謀聯汪
但粵派有問題
各方皆思活動

傳閻以馮玉祥閻錫山為中心樹立反蔣聯盟暗中飛騰頗為積極故蔣介石側為與國民黨左派提携掌握政權再行發生不利時惟有自行下野特國民政府主席讓與汪兆銘而汪派則以加入廣東派為條件故蔣介石派對此頗具苦心此外左派馮閻派安福派均皆積極策動故目下專視廣東派向背為何而定全局之安危各方面頗為注意云(十日上海專電)

張呂等同到瀋
報告哈案及收回東鐵事
傳張將任平津要職

東省特別區長官張景惠及中東鐵道督辦呂榮寰氏以下五十人於九日午後三時乘急行列車抵瀋陽其重要任務為謁見張學良長官報告此次搜查俄國駐哈總領事館及關於收回中東鐵道等問題請示機宜據又一說謂南京政府為與東北當局合作將任張景惠氏以平津地方某項重要職務云(十日遼寧特電)

任務另一說
張景惠到遼

自五日以來連日開催重要會議協議對俄政策之張景惠氏八日奉東北邊防軍長官張學良氏電招赴瀋陽預備參加十一日夜在遼寧開催之東三省首腦重要會議據聞此項會議主要議題為確立對俄根本策俄國側懸於我國側對於中東鐵道益形緊急及對俄態度恐難綏和云(十日哈爾濱電)

俄方議決
更換總領事
及東鐵幹部

在哈俄國側各要人乘張景惠呂榮寰等我國要人赴遼參加重要會議機會於星期日開催重要對華策會議經討論結果決定為保極東政策適里尼可夫總領事以下中東支部幹部將實行更迭云(十日哈爾濱專電)

俄人之自變
物品移他處

自搜查哈爾濱俄國總領事館後在哈俄國船舶部文部深懼我國如遠搜查當將在庫物品移存外人經營倉庫由中東鐵道俄國幹部官舍移居外國人所開旅館亦頗不少(十日哈爾濱電)

殷汝耕將赴遼
查哈案眞相

據確實消息殷汝耕氏奉王正廷外交部長命令調查我國側查俄國駐哈濱總領事館問題眞相最近將抵遼甯云(十日遼寧專電)

執監會已足數
討馮問題僅為報告而已

十日開催之第二次全體執監會議出席委員已達法定人數討論議案為根據第三次代表會議議決之政治問題為目的討馮一節單留為報告而已云(十日南京專電)

蔡元培辭職照准
于右任長監院
汪兆銘將赴英會晤麥首相

國民政府對於蔡元培請辭監察院長業已許可其後任現已決定任命左派重要人物之于右任繼任由此即可推知國民政府與左派合作之先兆又據官方消息現在巴黎之汪兆銘氏將赴英國會見英新總理大臣麥克納唐爾請求英國對於撤廢領事裁判權及其他加以援助云(十日南京專電)

芳澤及犬養
已同赴青島
十日赴濟南

芳澤公使及犬養毅氏於九日正午乘大連丸抵青島頗受該地之中日要人歡迎十日午後九時乘由青島出發之列車赴濟南轉乘津浦車返歸北平云(十日青島特電)

東北奉安飛機
一架竟失踪

東京航空大隊會派赴北平參與迎櫬典禮飛機、原係三架、因迎櫬禮成、故於三十日午前八時、由平返瀋、當日午後零時三十分、抵瀋兩架、其一至是日午後六時、尚未抵瀋、似已失踪、聞失踪之飛機駕駛員為王常立云

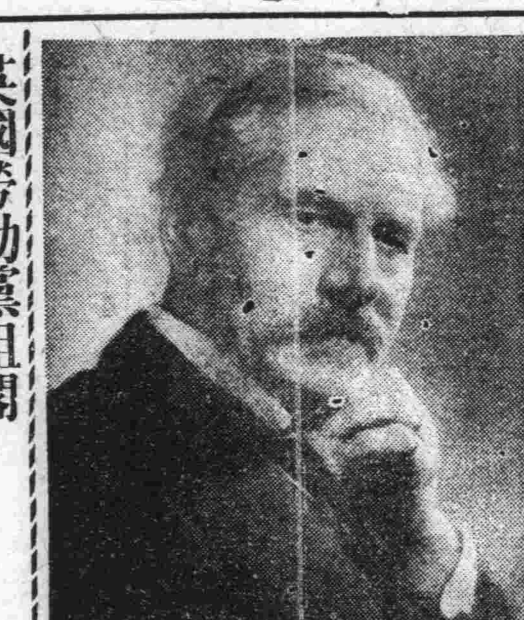

英國新首相勞働黨首領 麥克唐納爾

英國勞動黨組閣
桃色政策擡頭
麥黨首為勞動的實際家

最近英國總選舉結果勞働黨獲最後大勝利現保守黨內閣已實行總辭職拜受大命組織新內閣之勞働黨首領麥克唐納爾氏為勞働之實際家今既拜命組閣定能發展其鯨波之志「由白顏而之勞働家而發揮桃色之政策」云云

婦女閣員
放一異彩
著名女丈夫
佛女士小史

英國新組織之勞働黨內閣閣

伊魯德女士為五十六歲之獨身處女當勞働黨第一次組閣時曾任勞働次官頗為活躍聲名極佳未任次官時曾三次當選為代議士並充日內瓦國際勞働會議英國代表乃當代有名之女丈夫是也(倫敦電)

勞動黨亦
欲為貴族
以樹上院勢力

自英國此次總選舉結果發生諸多之奇現象如將出現多數之勞働貴族即其一端蓋因勞働黨新內閣[illegible]於該黨在上

選勞働黨員列於貴族之中以為扶植自黨勢力之對策一般族對勞働黨此種策略頗持反對據聞結果大概保證否認被推選列於貴族中勞働黨之適當人物世襲之特權而為調停之法云(十日倫敦專電)

張人傑派員迎
宋慶齡赴杭

上海訊、宋慶齡即將赴杭、並觀展覽會、張仁傑已派人來滬歡迎、並聞宋到杭後、將赴莫干山等處遊覽、藉避囂

又據接近張仁傑者云、張因西湖博覽會正忙開會、灰(十日)執監會議、能否出席尚不可知

方本仁亦勸
馮遊歐美

南京訊、漢口四日電、方本仁江(三日)電馮、勸其勒馬懸崖、趁日遠遊歐美、倘猶徘徊不去、固守待援、引亦俄為友、附黃種於塗炭、國人雖懦恐不能忍云

欲與胡佛會晤
麥克唐納爾有赴美之意

依據英國勞働黨機關紙發表、麥克唐納爾氏因欲與美國大

論說
執迷者宜覺悟 (知非)

當三全大會開幕時、而有桂系之搗亂、當孫前總理奉安時、而有馮派之搗亂、致民國大局、仍陷於風雨飄搖中事事俱現悲觀、而不敢稍存樂觀、此眞無可如何者也、顧蓄逆謀、欲將大會擾擾者、卒未償其所願、而敗亡相繼、包藏禍心、欲趁奉安起事者、不意發生內訌、而忽遭打擊、由此兩事觀之、形勢緊張者、轉入小康、悲觀復作樂觀、誠不幸中之大幸、使反動人物、均能覺悟、出洋者遨遊異國、下野者息倚林泉、國家可免於禍亂、人民得蘇其生息、所謂放下屠刀、立地成佛、則亦何樂而弗為、特恐軍閥地盤之觀、念入人太深、一到緊急關頭即以出洋下野為搪塞、口頭之間、日言擺脫一切、實心目之中、對於權利思想、無時或忘、是口是心非、不至於禍國殃民、身敗名裂弗止也、吾人想望和平、不啻大旱之望雲霓、不欲聞始終戴假面具者、作如斯云云、桂系之在今日、適成强弩之末、收集敗殘軍士、作孤注一擲、擬取廣州、希圖最後之發展、以片面論之、未始非策之善者、無如槍械子彈均無所取、僅恃一股憤氣、而即望天隨人願、大獲全勝此必無之事也、馮派之分裂固為意料所不及、自韓師倒戈之聲浪、傳諸海內馮氏素以團結自豪、今值此事發現其精神上所受之痛楚、較比他人為尤甚、馮繼放棄河南致力於甘肅一帶、地瘠民貧年來兇荒遞告、賑濟流亡、倘恐不逮、若復取給於民、以養數十萬戰鬪健兒、其事克有濟乎、況桂系攻粵、而不知三湘七澤之雄師、趁此遂襲其巢穴馮派志在據甘而不知被壓日久之回族、將起與為難驅逐門氏、即為驅馮之表示李白黃馮、皆係民黨偉人、混沌不過於一時、改過自新、大旣從前之汚點、未始不可能也、倘執迷不悟、日暮途窮倒行逆施、唯逞個人之私情而置國民於不顧、吾知衆矢之的、但在一身將昔之名望付諸流水、得毋自悔不置耶

馮將乘飛機出國
閻氏確已近晉
曹丁朱接洽西北善後辦去
閻仍謂馮有隱退出洋決心

國聞通信社八日下午三時四十分上海電韓復渠電寧謂馮玉祥妻李德全(廿八日)携翻譯三人往庫倫轉俄接洽某要事又鄭州訊馮將乘飛機赴莫斯科轉赴德國

劉並無此意云

又訊、自馮玉祥有下野表示後、閻錫山即携眷至運城迎候、並派朱綬光、賈敬德赴華陰、歡迎朱賈已於三日返抵運城、而馮復派曹浩森、丁春膏至運城與閻接洽、所接洽者、為馮下野後、西北各省如豫陝甘寧青收拾辦法關於軍隊善後、本來應依照編遣會議所議決者分別改編最近因時稍有變動、編且在遣會後產生軍隊、為數亦屬不少、亟須商洽辦理、至關於賑災及其他事件、馮均希望閻氏充分的帮忙、此又不可不與閻氏商洽者、屬於商洽諸事、即由曹(浩森)丁(春膏)二人完全負責、馮玉祥下野電拍發後、其部下各將領所發挽馮電甚多、馮氏求去心切、自上月三十一日以迄於最近、均在籌議善後中、似此馮氏不久或將實踐下野之言、北平某要人接閻錫山來電、茲節錄原電如次(上略)觀察各方情形、煥章隱退出洋、已具有決心、惟關於西北善後、及通籌各問題正與浩森接洽中、運稍住三數日、即當偕煥章出國下略

阮肇昌談陳調元
開始建設山東
軍政善後擬有具體辦法
起用馬良師景雲不確

濟南快信、山東自去歲五三慘案發生後、一年有餘百業凋條、十室九閉、民生疾苦、達於極點、現當接收伊始、急待建設、如何處置、財政之如何整理用人之如何選擇、市政之如何改良、土匪之如何剿除、在在均為地方善後、刻不容緩之圖、亦中外各界所最注目之問題也、山東省政府主席陳調元、蒞魯以來、即向各界書示施政方針、以眞正解除人民痛苦為惟一目的、並聲明決不以山東人民脂膏買好中央、亦不違抗中央買好人民等語、山東地方當凋敝之餘、人民望治之心甚切希望於陳者氏、既重且鉅、故陳氏目下之施政方針如何極為一般人所欲得知、記者因特往謁總指揮部總參議阮肇昌氏、即詢一切、當蒙氏延見、對於山東軍政善後及建設計劃、有詳細之談述、茲特擇要臚列於下、為關心山東接收情形者之參考據阮氏對記者談述山東省政府主席陳調元、連日與各委員協議之結果、對於山東軍政各事之善後、已有通盤之計畫、其重要者、約有數端(一)膠東雜軍及土匪之處置東北接防問題、現在雖已辦理完畢、而膠東雜軍土匪、尚無適當之處置、此為山東善後之唯一重要問題、亦人民痛苦中之最大者也、此種雜軍土匪、為數甚多盤據之則人民負擔加重、糜爛之又恐糜爛地方、故現決定擇其紀律較好者、酌為改編名為山東警備軍、協助軍警剿匪衛民

則一律痛剿、務期於最短期內完全解決、俾人民痛苦得解除於萬一、至於各縣民團紅槍會、則仍擬編為人民自衛團、以增厚人民自衛力、將來將來如辦有成效、或改組警備隊、或改編為武裝警察類、令其負維持地方剿匪之全責人、民自衛團改組法已由阮蔭昌起草完畢、於星期一(三日)省府舉行紀念週時、提出通過、不日便可實行(二)課稅之減除與財政之整理山東當軍閥盤據多年、橫征暴斂之餘、民生凋敝已達極點、欲解除人民痛苦、非先減輕人民負擔不可故省當局現決定將苛稅雜捐及重複稅捐一律免除俾人民稍得休養、又山東近年來、一切財政紊亂、已達極點、一切稅款歷來多被經征人中飽、苛擾人民而無補於官庫、故省府決定組織財政委員會、討論徹底整頓財政之辦法(三)行政與用人之標準、陳主席此次來魯、深願對地方有所建樹、故對於用人行政極為愼重、連日以來、社會盛傳起用馬良、師景雲、白寶山等說、實則陳主席並無此種意見、純係有人製造空氣、別有作用、馬良前在膠州與會寶章接洽、令寶退出青州、允與改編、但後因寶强退時架去商民甚多、故省府於接防完畢之後、即飭四十六師派兵痛剿、馬良與寶有師生之誼、對此事大表不滿、與省府齟齬甚深、駐良曾到省府謁見陳主席數次、陳均拒絕未見、足證起用之說、更屬無稽云(五月四日)

馮方決以孫宋等所部軍隊
據陝州天險以資負固
河南馮軍將退洛陽以西
孫連仲軍則由甘肅東向

河南之馮玉祥軍全部已向洛陽以西撤退孫良誠現向陝州退卻在陝州之宋哲元現代理總司令整備一切戰事頗為嚴重此外孫連仲軍今後決以孫良誠宋哲元孫連仲等所統率之三部優秀軍隊據陝州天險作持久之策戰一方面與山西側締結秘密關係斷然抱負固主義 雖有韓復渠方振武等軍與之對峙該

蔣八日晚
宴胡戴等

國聞通信社九日上午三時廿分天津電齊(八日)晚蔣中正宴胡漢民戴季陶等商在全會提改革黨務刷新政治等案監察院長擬畀于右任但于表示不問政治

馮玉祥免中委
王伯群遞補

國聞通信社八日下午三時四十分上海電馮玉祥免中執委

仿元人圖繪 三國演義
仿元槧三國志平話 香月尚先生繪

(繪圖禁止轉載)

第九十七回

卻說周瑜立於山頂／觀望良久／忽然望後而倒／口吐鮮血／不省人事／左右救回帳中。諸將皆來動問／盡皆愕然／相顧曰：『江北百萬之衆／虎踞鯨吞／不料都督如此。倘曹兵一至／如之奈何？』慌忙差人申報吳侯／一面求醫調治。

卻說魯肅見周瑜臥病／心中憂悶／來見孔明／言周瑜猝病之事。孔明曰：『公以為何如？』肅曰：『此乃曹操之福／江東之禍也。』孔明笑曰：『公瑾之病／亮亦能醫。』肅曰：『誠如此／則國家萬幸！』即請孔明同去看病。肅先入見周瑜。瑜以被蒙頭而臥。肅曰：『都督病勢若何？』周瑜曰：『心腹攪痛／時復昏迷。』肅曰：『曾服何藥餌？』瑜曰：『心中嘔逆／藥不能下。』肅曰：『適來去望孔明／言能醫都督之病。見在帳外／煩來醫治／如何？』瑜命請入／教左右扶起／坐於牀上。孔明曰：『連日不晤君顏／何期貴體不安！』瑜曰：『人有旦夕禍福／豈能自保？』孔明笑曰：『天有不測風雲／人又豈能料乎？』瑜聞失色／乃作呻吟之聲。孔明曰：『都督心中似覺煩積否？』瑜曰：『然。』孔明曰：『必須用涼藥以解之。』瑜曰：『已服涼藥／全然無效。』孔明曰：『須先理其氣；氣若順／則呼吸之間／自然痊可。』瑜料孔明必知其意／乃以言挑之曰：『欲得順氣／當服何藥？』孔明笑曰：『亮有一方／便教都督氣順。』瑜曰：『願先生賜教。』孔明索紙筆／屏退左右／密書十六字曰：『欲破曹公／宜用火攻；萬事俱備／只欠東風。』寫畢／遞與周瑜曰：『此都督病源也。』瑜見了大驚／暗思：『孔明眞神人也！早已知我心事！只索以實情告之。』乃笑曰：『先生已知我病源／將用何

教。』孔明曰：『亮雖不才／曾遇異人傳授奇門遁甲天書／可以呼風喚雨。都督若要東南風時／可於南屏山建一臺／名曰七星壇。高九尺／作三層／用一百二十人／手執旗旛圍繞。亮於臺上作法／借三日三夜東南大風／助都督用兵／何如？』瑜曰：『休道三日三夜／只一夜大風／大事可成矣。只是事在目前／不可遲緩。』孔明曰：『十一月二十日甲子祭風／至二十二日丙寅風息／如何？』瑜聞言大喜／矍然而起／便傳令差五百精壯軍士／往南屏山築壇；撥一百二十人／執旗守壇／聽候使令。孔明辭別出帳／與魯肅上馬／來南屏山相度地勢／令軍士取東南方赤土築壇。方圓二十四丈／每一層高三尺／共是九尺。下一層插二十八宿旗：東方七面青旗／按角亢氐房心尾箕／布蒼龍之形；北方七面皂旗／按斗牛女虛危室壁／作玄武之勢；西方七面白旗／按奎婁胃昴畢觜參／踞白虎之威；南方七面紅旗／按井鬼柳星張翼軫／成朱雀之狀。第二層周黃旗六十四面／按六十四卦／分八位而立。上一層用四人／各人戴束髮冠／穿皂羅袍／鳳衣博帶／朱履方裾。前左立一人／手執長竿／竿尖上用雞羽為葆／以招風信；前右立一人／手執長竿／竿上繫七星號帶／以表風色；後左立一人捧寶劍；後右立一人捧香爐。壇下二十四人／各持旌旗寶蓋／大戟長戈／黃旄白鉞／朱旛皂纛／環遶四面。

孔明於十一月二十日甲子吉辰／沐浴齋戒／身披道衣／跣足散髮／來到壇前。分付魯肅曰：『子敬自往軍中相助公瑾調兵。倘亮所祈無應／不可有怪。』魯肅別去。孔明囑付守壇將士：『不許擅離方位。不許交頭接耳。不許失口亂言。不許失驚打怪。如違令者斬。』衆皆領命。孔明緩步登壇／觀瞻方位已定／焚香於爐／注水於盂／仰天暗祝。下壇入帳中少歇／令軍士更替吃飯。孔明一日上壇三次、下壇／卻並不見有東南風。

且說周瑜請程普魯肅一班軍官／在帳中伺候／只等東南風起／便調兵出；一面關報孫權接應。黃蓋已自準備火船二十隻／——船頭密布大釘；船內裝載蘆葦乾柴／灌以魚油／上鋪硫黃焰硝引火之物／各用青布油單遮蓋；船頭上插青龍牙旗／船尾各繫走舸。——在帳下聽候／只等周瑜號令。甘寧闞澤窩盤蔡和蔡中／在水寨中／每日飲酒／不放一卒登岸。周圍盡是東吳軍馬／把得水泄不通。只等帳上號令下來。周瑜正在帳中坐議／探子來報：『吳侯船隻離寨八十五里停泊／只等都督好音。』瑜即差魯肅遍告各部下官兵將士：『俱各收拾船隻軍器帆櫓等物。號令一出／時刻休違。倘有違誤／即按軍法。』衆兵將得令／一個々磨拳擦掌／準備廝殺。是日看看近夜／天色清明／微風不動。瑜謂魯肅曰：『孔明之言謬矣。隆冬之時／怎得東南風乎？』肅曰：『吾料孔明必不謬談。』將近三更時分／忽聽風聲響／旗旛轉動。瑜出帳看時／旗帶竟飄西北。霎時間東南風大起。瑜駭然曰：『此人有奪天地造化之法／鬼神不測之術！若留此人／乃東吳禍根也。及早殺卻／免生他日之憂。』急喚帳前護軍校尉丁奉徐盛二將：『各帶一百人。徐盛從江內去／丁奉從旱路去／都到南屏山七星壇前。休問長短／拏住諸葛亮便行斬首／將首級來請功。』二將領命。徐盛下船／一百刀斧手／蕩開棹槳；丁奉上馬／一百弓弩手／各跨征駒／往南屏山來。於路正迎著東南風起。後人有詩曰：

七星壇上臥龍登／一夜東風江水騰。
不是孔明施妙計／周郎安得逞才能？

丁奉馬軍先到／見壇上執旗將士／當風而立。丁奉下馬提劍上壇／不見孔明／慌問守壇將士。答曰：『恰纔下壇去了。』丁奉忙下壇尋時／徐盛船已到。二人聚於江邊。小卒報曰：『昨晚一隻快船停在前面灘口／適間卻見孔明披髮下船。那船望上水去了。』

本報夏節休刊啓事

本報夏節休刊一日明日無報後日照常出版

俄暴民逞其報復手段 搗毀我駐俄各領事館

我領事館員陷於最危險之境

據我國官憲接到情報我國駐俄之哈巴羅夫斯古及克斯基愛斯古之中國領事館近數日來被俄國赤衛軍包圍加以嚴重警戒 蓋因蘇俄國民衆憤慨我官憲搜查哈爾濱俄國總領事館今欲逞其暴力之報復手段我駐俄領事館窗戶玻璃器具等被其破壞頗多我領事館員身邊刻正處於最危險之境因是我國官憲最爲憂慮對俄尤現激昂之勢云（十四日哈爾濱專電）

日本拓務大臣 昨日舉行親任式

日本新設之拓務大臣親任式於十日午前十時在日皇宮中舉行是日日皇着陸軍正裝服坐於御座前由小川鐵相鈴木侍從長等侍立田中首相觀謁授與左之親任狀內閣總理大臣兼外務大臣從二位勳一等功三級男爵田中義一兼任拓務大臣（十日東京專電）

床次入閣後 政新兩黨合併 日政友會策士主張

日本在朝黨政友會對於新黨俱樂部首領床次竹三郎氏入閣問題之觀測多謂其必能實現惟其入閣後對於政友會與新黨俱樂部之關係爲何向有種種考慮綜合各方面意嚮多主張床次入閣後不僅從憑其入政友會且一併從憑新黨俱樂部所屬二十七名代議士概行加入政友會俾副政局安定之目的但因體面上關係有主張在形面上仍爲政新合併同時發表兩黨合併救濟時局政策之聲明云（十日東京專電）

印度大詩聖 由橫濱歸國矣

滯留東京之印度大詩聖達哥爾翁於八日午後二時携其秘書由大倉邦彥氏私邸赴橫濱九日未明乘由橫濱出發之輪船就歸國之途云（十日東京專電）

安滿師團長 豫備觀謁日皇 奏明駐魯軍況

五月二十七日歸返名古屋原隊第三師安滿師團長爲奏明軍情豫定携帶參謀長以下於十一日午前九時抵東京驛入京由二重橋入皇宮觀謁日皇奏明駐黎山東經過之軍況云（十日東京專電）

英新閣欲恢復 英俄間國交 將任阿里烏亞爲駐俄英大使

英國新組之勞働黨內閣將任命該黨第一次內閣時代曾任印度事務大臣之阿里烏亞卿爲駐俄大使蓋因欲實現其英俄國交恢復計畫云（十日倫敦專電）

關西行幸之 日皇已還幸

五月二十八日由東京出發向八丈島及日本關西一帶行幸之日皇於九日午後四時五十分已回抵東京驛各文武百官均在車站迎謁日皇下車後即還幸宮城云（十日東京專電）

山本滿鐵社長 由下關赴別府

歸國之山本滿鐵社長九日乘香港丸抵日本下關在該處上陸與松岡副社長會晤面談一切要項後將其豫定行程變更即赴別府豫定在別府滯留一二日後再由海軍赴神戶視察川崎造船所云（十日門司專電）

（十日門司又電）松岡滿鐵副社長小日山理事等在下關辭別山本滿鐵社長後即赴枝光視察製鐵所云

日政府將協議 改造內閣案 政局頗現緊張

日皇於九日由關西還幸扈從中各大臣及旅行中之望月岡田白川中橋原各大臣亦均於九日先後歸京日政府決定於十一日開催定例閣議俾決定不戰條約案對策並審議關聯於改造內閣重要各問題是故日政府內部之政局頗呈緊張之象云（十日東京專電）

英駐日大使訪 田中兼外相 商駐華公使 昇格等問題

英國駐日大使基萊氏七日午後四時訪問田中兼任外相會談亘一時間半之久所談主要之旨爲駐華各國公使昇格問題及撤廢治外法權是也並交換英日兩國關於此事之意見日本對於雙方共同主義並無異議且期望最近之將來實現公使昇格並願與協調各國共同解決此問題田中兼攝外相已將其政府此種方針向英大使披瀝矣（十日東京專電）

英工黨組閣後 自治領總督 大法官更迭訊

英國勞働黨組織內閣後將任該黨第一次內閣時代之皇領尚書喬治亞烏魯大佐爲何處自治領之總督模樣又第一勞働內閣時代之領事次長沙伯里氏大概任爲大法官云（十日倫敦專電）

桂軍舟沉釜破 白崇禧確已受傷 王應榆鐵窻悔過

廣州通訊、桂逆此次傾全省兵力、侵犯我廣東、前後不及半月、全軍覆沒、逆軍來時聲言、破釜沉舟、在此一舉、至今果然舟沉釜矸矣、記者茲將最近逆軍潰敗情形寫述如下、桂軍于廿二日在清遠白泥大戰後、幾乎全軍覆沒、其殘部千餘人在清遠欲渡河過三坑走回四會、距離粵軍追擊已遠、奈被中央軍第一旅余漢謀黃緒追至、逆軍正在渡河、該處木橋已被飛機炸毀、前無去路、後有追兵、于是所有桂軍均紛紛投降、此役俘虜七百餘人營長李勉亦被俘虜、並有連長四人排長十二人、均于二十三日解押廣州、又據自前方返省之旅長報告、逆軍殘部在四會被俘者、不下二三千人、大炮機關槍、餘被我軍奪獲外、餘皆棄之河干、又逆軍此次傷亡者三千餘、自白泥而至大塘清遠一帶、屍橫遍野、臭腥難聞、現經由中央軍派救護隊前往埋屍以全人道、據報告云、已掘逆軍屍首一千一百三十具、未埋者尚多、逆軍死亡之衆可見一斑、又據大塘土人報告、逆將白崇禧在浩土崗受傷、現已證實、當二十一日人用帆布扛一軍官至塘盧、由救護隊數獎、未幾乃扛往渡河、向四會方面而走、後由救護隊對土人述、受傷者係白指揮、又大塘二十一日晚、有高級軍官死屍一具、停在李家祠、復有多人在此視守、至夜則又扛往過河、不得而知、然據一般人推測、此人非旅長則爲團長、否則不至如是重視云、又訊、此次桂軍大舉侵粵白泥、十五旅實爲主力部隊、該部爲王應榆指揮、當桂軍在白泥被我軍擊潰、即退向大塘、而王部首當我軍之鋒、故被俘者凡數千之衆、黃紹雄之十五旅長王應榆、因倉惶走避不及、遂爾一併被獲、現已解押來省、扣禁于憲兵司令部、與曾友仁同囚二樓鐵柵內、王氏對于桂逆之陰謀、均推稱不知、並要求總指揮給資出洋悔過、記者特赴司令部、向王氏詢問、黃氏在司令二樓之小室中、室門有鐵柵、內部布置、甚爲雅潔、時王應榆方閱報紙、身着白衫白褲、態度如常、記者乃與王氏隔鐵柵坐談、茲將問答略情節錄其要於下、（問）閣下幾時到省（王答）二十三晚到省、由粵漢車來、（問）關於此次桂軍與兵、本人原不贊成、當本人由粵邊回貿縣時、已提出辭職、仍要求本人擔爲苦苦相强、任旅長之職、迨到前敵時、知大勢已去、故自行投到、至關於桂軍作戰計劃原分兩路、左翼由黃旭初進廣寧、右翼由白崇禧擔任向大河前進、此次白泥之戰、黃旭初已傷肺部、但無甚要害、現已運往梧州醫治矣（問）此次桂軍犯粵、經過如何（答）桂省李宗仁黃紹雄、對於兩廣實不主戰、主戰者實爲白崇禧一人耳、現李宗仁黃紹雄均在香港態度極爲消極、此次本人來省、蒙陳濟棠暫居於此、加倍優待、甚爲感激、但本人自經此次戰爭、將來再有機會、亦祇願置身政治上不開軍事云云

留日士官生 竟爾行乞 顯貴皆同學 逍遙作野流

平訊、本月五日下午七時餘、西四牌樓北大帽胡同關帝廟前群衆圍繞一人風雨不透、行人均不知何事有知其原委者、據述人叢中某甲、係武清縣人、曾肄業日本陸軍士官學校、因回籍結婚、請假過久、致被開除學籍、但同學中不乏充任陸軍團營長者薦彼任連排長者數次、後因嫖賭兼嗜鴉片、友朋均厭棄之而某甲仍不覺悟、致一貧如洗、現流落平市行乞、但蠻橫異常適遇一少婦、彼向之索錢、少婦未給、彼即出惡言、將少婦招惱、始而辱罵、繼而敬以耳光、以致幼童加入起鬨、行人愈聚愈衆、後警察得信、恐生意外、將少婦勸走、擬將某甲送入濟貧院習藝、某甲不願再三哀求、始免、當即鼠竄而去云

湘省黨務糾紛之裏面 桂系餘孽繼續破壞湘黨務 國家主義派陰謀篡奪黨權

南京通訊、湘省黨務、在馬日以前、爲共產黨所把持、在馬日以後又爲腐化份子所利用、泊去年桂系勢力及於湖南、又欲操縱黨權、以固其下層基礎、惟湖南黨員、始終站在黨的立場、不受威脅利誘者、實居多數、因此最爲腐惡份子所痛恨、所以湖南黨務糾紛、數年以來、無有寧日、最近湖南一部份反動份子、藉反對小組織爲名引起糾紛至今尚未解決、考其內容、蓋爲桂系餘孽及國家主義份子聯合搗亂之故、當桂系逐魯時、其工具有指委劉召圃袁同疇等、大爲桂系賣力、省指委張烱彭國鈞李毓堯王鳳喈則相率赴京通電反桂、桂亂平後、張等回湘工作、劉袁兩氏以附逆故被中央撤職、但仍匿居省垣指揮其從黨李先致等、暗中反動、並從白崇禧之代表處領用津貼爲活動費、值國家主義派今春在青島與研究系政學系張宗昌等結合、組織黨政黨、反對黨治、於湘則指揮其嫡系易家鉞（易爲獨立青年團主要份子、前曾發表反總理及廣州國民政府文字甚多、旋附和桂系、任某軍政治工作、未幾充湖南國民日報總編輯、中央討桂時極力爲桂系宣傳、總司令部政訓宣傳大綱曾嚴討之）鄧主要份子、十三年充湘一師及楚怡教員、以批評三民主義被學生驅逐）之流、謀奪黨權、兩派同以推翻指委陰謀盤據爲目的、所以互相結合、共同搗亂、但仍以反動力量薄弱爲慮、乃又羅致自首共黨與登記被拒絕者、及省指委會撤職之工作人員、種種反動及失意份子成爲反動的大集團、四月梢湘潭縣黨部扣留某軍所運煙土十五餘萬兩、會同縣警及公法團焚燬事、運土者啣恨刺骨乂出貲萬元、供反動派活動、並以武力爲後盾、於是反動份子有恃無恐、遂評省指委王鳳喈彭國鈞李毓堯等爲大同盟小組織、並僞口加以準共產黨及腐化份子等惡名、以爲反對之口實、欲加推翻、以便盤據、本月十四日、動份子召集會議、二十一日召集市民大會、到者雖不過百餘人、於是貼標語、發傳單、通電、宣言、並毀黨報印刷所、及省一師範、恃有因運土關係者所派之士兵的掩護（在貼標語發傳單及搗亂各處時均有兵士持槍參加）又恃有國民日報及全民日報（劉召圃所辦）之反動的宣傳、猖獗異常、省政府主席何健、適以督師討桂、不在長沙、代理主席曾繼梧、人雖公正、但爲反動份子所蒙蔽、並誤聽爲黨的內部糾紛、不加制止、於是反動份子更得肆行無忌、省指委會迭電中央、請求制止、對於其所藉口之大同盟小組織、雖並無絲毫事實亦請中央徹底根究、聞將主席對於此種反動份子之破壞黨務的行爲、極爲震怒、已電湘省政府嚴厲制止、中央黨部則已派員密查、以憑處分、所以最近反動份子之兇燄大挫、頗有知難而退之勢惟湘省市縣黨員二萬餘人、對此異常憤慨、勢不達懲辦反動份子不止、聞已函電紛呈上級黨部矣

劉峙赴京出席 二中全會 何應欽留漢

國聞通信社八日下午三時四十分上海電劉峙陽（七日）乘艦來京出席全會何應欽留漢主持對漢事

蘇俄抗議書 已轉南京

國聞通信社八日下午三時四十分上海電蘇俄外部對哈案抗議書已由我駐俄使館轉到

孫科請辭 鐵道部長

國聞通信社九日上午三時卅分天津電孫科呈辭鐵道部長及航空公司理事長孫現在滬鐵部有再併入交部說

馮軍編自衛團 乘機擾後方方振武所報告

平訊、第六路總指揮方振武電中央總部行營、報告項城縣一帶情況、並謂馮逆改編項城以西人民自衛團、擾亂我軍後方、現已派幹探十餘組、前進偵察搜索、其原電如次頃據項城張師長勵生東電稱（一）項城縣長及公安局長、財政局長均棄職他去（二）由以西團體選舉范瑞峯爲縣長、臧瑞芝爲公安局長韓炳寅爲財政局長、又據報項城以西其人民自衛團、均由馮逆改編併聞馮逆令其乘機擾亂我軍後方（三）項城淮陽及其以西各區、採辦糧秣困難、交通亦不靈敏（四）偵察西華許昌方面、已派出幹探十餘組率同當地方可靠民衆、前進偵察（五）職部遵于江日向西華許昌方面搜索前進等情、特達弟、方振武叩歌印

二中全會於十日開幕 通知書已於八日發出矣

國聞通信社八日下午三時四十分上海電二中全會蒸（十日）行開幕禮通知庚（八日）可發出

大炮台香烟

吸他烟一色不如吸大炮台一枝

善吸烟者之經驗談

（德國政府特許專賣）海底山（包治淋病絕對神效）

花國秘寶 戀愛之神

●花柳病自療秘法 德國醫學雜誌抄譯

（一）淋病序論 淋病一症佔居花柳病中最難延劇三年二載不能根治者有之苦惱千萬不堪言矣因此病殘廢者絕嗣者實屬廣有患者至於殘廢之中終不知致病之來由頗不乏人如彼者流實可憐也

（二）淋病原因 淋病原因由不潔交媾淋毒双球菌侵入尿道而發者也患過一次仍易再染初患尿道覺有疼感繼則有濃液洩出男則陰莖稍腫而熱女則大陰唇紅潰排出之濃漸多尿刺疼益重是謂之淋

（三）病菌 此菌形如腎狀故命名双球菌常時排列成双二菌凹陋相對若察所淋之濃液中即可見之此菌居于白血球之內外

（四）淋病診斷法 人之身體康健與否亦於患病有密切之關係不得不斟酌之患者初次來診時務使全身露出以便詳細驗查又注意察其生殖之量數及陰莖部與色皮種種形勢尿道洩出之濃涉應用玻璃片收存以便驗察又須查視有無下疳或睪丸炎之先兆然後可令患者小便於二玻璃盃內以便驗查之

（五）淋病驗察法 淋病驗法有二甲顯微鏡視察法乙双盃驗尿法顯微鏡驗察法者爲察驗淋病濃液必須之法將患者所洩之濃液收存玻璃片上以顯微鏡視察之因其不獨能知双球菌之多少就是他種細菌所致亦能辨別之双盃驗尿法即取患者排出二盃之尿視察之倘首盃濁次盃清者即知尿道前段炎也倘二盃之尿均濁則知尿道後段受其累用此法驗查可

（六）淋病處置法 定病之輕重程啟 除藥物治療以外令其休養靜臥每一小時令飲水一盃以使其尿無惹刀凡小便之數增多亦能清除尿道一切粘液以免蔓延他部飯食宜擇無刺戟性者方可用之

（七）淋病治療法 花國秘寶「海底山」乃德國海底曼大藥廠最新發明獨家製造爲德國政府實驗監製特許專賣治淋斷根唯一無二之聖品蓋今日醫藥之發達莫如德國而德國政府當予以實驗特許專賣者又以「海底山」爲首屈一指故德國醫界確認「海底山」爲五淋白濁及其他尿道疾患賢臂膀胱等一切疾患治療上最靈的至寶遂引起世界醫學界之大歡迎風行全球世無其匹與治梅之新六〇六片OSNEOSAN稱爲姊妹云「海底山」HEIDISAN色黑光潤狀頗美觀如烏金球氣味芬芳服用甚便在胃中毫無侵蝕之流弊通過胃囊直至腸內而始溶解被吸收最迅速轉瞬間透入於血液排泄於尿中矣故於消化器絕無妨碍性於腎部亦不損傷非如他種檀香油及白濁丸等服後以及害毒於胃囊者所可比凝並能清血毒滅小便鎮疼痛止炎熱殺淋菌防腐蝕毫無副作用完全誠益血內及道膀胱粘膜之淋菌也輕症一盒重症約二盒最重症約三盒立奏奇效永遠斷根萬試萬驗絕非市上一般普通治淋藥品可比凡患五淋白濁無論新患久得已治未治一經藥到無不立起沉疴

（八）梅毒與新六零六片 OSNFOSAN

六〇六乃德國醫學艾利博士所創製名也因行動、試驗直到第六百零六次纔得完全的結果是以命名爲六〇六並經艱難辛苦發明創製之六〇六居然將有史以來無法可治的梅毒一掃而淨而醫界破天荒之聖藥但舊六〇六係一種砒劑注射藥而非熟練老手之醫生於使用時須要鄭重之施術與煩瑣之手續且有種種不可應用之弊故醫學者莫不渴望再得一種內服六〇六與注射六〇六功效相同者之出現如大旱之望雲霓而今此新六〇六應時代之要求爲理想的飲片艾利博士曾創製舊六〇六猶以爲未足益加研究百尺竿頭更進一步再紋腦漿千百回廢經驗十數年而今始告確認其效力與六〇六注射完全相同故遂開始發行寰球醫界奉若至寶茲將此藥優點開列於左

（一）新六〇六片爲內服藥故較諸舊六〇六注射藥既免手術之勞而能奏殺菌消毒之效凡有病人於施打針之危險者得此內服良劑誠如救星矣

（二）舊六〇六注射時必有痛苦而內服新六〇六片則毫無苦味絕對安全

（三）新六〇六片兼有預防梅毒之特色較諸舊六〇六注射療法尤著卓效

（四）舊六〇六注射藥如瓶破氣入則藥變毒性用之能殺人至於新六〇六片則能持久保存於空氣中藥性絕對不變毫無害毒服用者可萬分安心

德國政府實驗 治淋新藥 海底山 每盒服七天洋三元 每料三盒大洋九元

德國政府包治梅毒 內服新藥 新六零六片 服一瓶效力與打針相同每瓶洋七元

奉送詳細說明書函索秘送嚴守秘密

各埠各大藥房均有出售

美商 三德洋行

哈爾濱分行 道外正陽街八道口
大連分行 浪速町二丁目七十番
奉天大西門外經路邊二面口分行

教育界

北大學區教育院令 實施教育方針 男女教育實施機會平等 中學以上施以軍事訓練

天津通訊 縣教育局昨奉北平大學區教育行政院令發中華民國教育宗旨、及其實施方針當經轉飭遵照切實施行務期啓迪全民、實現三民主義玆將教育宗旨及實施方針大致錄次

▲教育宗旨、中華民國之教育、根據三民主義、以充實人民生活、扶植社會生存、發展國民生計、延續民族生命爲目的、務期民族獨立、民權普通、民生發展、以促進世界大同

▲實施方針前項教育宗旨之實施、應守下列之原則(一)各級學校三民主義之教學、須與全體課程及課外作業相貫連、以史地教科闡明民族眞諦、以集合生活訓練民權主義之運用、以各種之生產勞動的實習培養實行民生主義之基礎、務使知識道德融合貫通於三民主義之下、以收篤信力行之效(二)普通教育須根據總理遺敎、陶融兒童及青年「忠孝互愛信義和平」之國民道德、並養成國民之生活技能、增進國民生產之能力、爲主要目的、(三)社會教育、必須使人民具備近代都市及農村生活之常識、家庭經濟改善之技能公民自治必備之資格保護、公共事業及森林園地之習慣養老恤貧防災互助之美德(四)大學及專門教育、必須注重實用科學、充實科學內容、養成專門知識技能、並應切實陶融爲國家社會服務之健全品格(五)師範教育、爲實現三主義的國民教育之本源、必須以最適宜之科學教育及最嚴格之身心訓練、養成一般國民道德上學術上最健全之師資、爲主要之任務、於可能範圍內、其獨立設置並盡量發展鄉村師範教育(六)男女教育機會平等女子教育、並須注重陶融健全之德性、保持母性之特質、並建設良好之家庭生活及社會生活(七)各級學校及社會教育、應一體注重發展國民之體育、中學等校、及大學專門須受相當之軍事訓練、發展體育之目的、固在增進民族之體力、尤須以鍛練强健之精神、養成規律之習慣、爲主要任務(八)農業推廣、須由農業教育機關積極設施、凡農民技能之增高、農村組織與農民生活之改善、農科學知識普及以及農民生產消費合作之促進、須以全力推行

鐵道部公佈 交通大現况(續)

(一)現在留學人數及學習科目、留學生分留歐留美兩種留學歐洲者計十四名、美洲者計十七名、內七名已期滿因欠費尚未歸國、內二名尚未到美報到、以上共計二十一名、玆將該生等學習科目統計如下(甲)歐洲方面(一)機械科三人(二)工科三人(三)電氣及無線電科四人、(四)化學工程科一人(五)鐵路管理科一人(乙)美歐方面(一)經濟科三人(二)電話事業一人(三)鐵道管理科三人(四)橋梁工程二人(五)運輸及商科一人、以上各生預定本年畢業歸國者、歐州方面一人、美洲方面六人(三)管理及督監機關、管理留學生事務、在歐洲者委託駐法使館館員代辦、在美洲者委派王景春爲留美學生監督、負調查學生成績、介紹學校及實習廠所、並經理發給留學生學費、乃直接授部管轄辦理(四)留學經費及欠費情形留學經費、由鐵道部月籌匯數目如下(甲)歐洲方面學生十四名、英金三百磅、(乙)美洲方面留學生十名、美金千二百七十元、及臨時費約一千元、其計約合國幣七千元、如將來新預算確定以一百名計、每年度預算須二十八萬元、方是裕餘、以下再將留學生經臨兩費積欠情形摘要報告如次(未完)

吉林大學招生 本預各四班 女生收容問題 結局恐難滿意

吉林通訊、吉林大學由促進而計畫、刻已開始招生、校長內定爲法專校長李錫恩氏、校址暫就省一中法專各校分設、明年再於江南或吉海路車站附近、購地建築校舍、此次招考新生、限制女生投考、女生大爲不平、哈爾濱各女校首先發難、推舉代表王毓桂來省、聯絡女師各校向當局請願、要求男女教育機會均等、並呈遞十大理由、王教育廳長接到呈文後、即提出省委會、業經兩度會議、尚無結果、據個中消息、將來結局、恐難滿意因王教長主張不力、可否兩持、且省委中反對男女同校者已有半數之多云、此次招考新生、計本科法律、物理土木、教育四班、及文法理工預科四班、修業年限、預科爲三年、本科除法律系五年、餘均爲四年、報名日期自六月一日起至七月十五截止、考試日期自七月二十一日起、考試科目、與各大學同玆從略

教育部兩項訓令 統一審查實施訓練 藉資糾正思想養成軍國民

首部通訊、教部以現在教科圖書之審查、爲現在確定青年思想急切要務、乃近查各省行政機關、仍有各自審查者、殊與事權不能統一、玆爲愼重及劃一起見、特訓令各大學以後務由教部專設機關審定、毋得岐視、玆覓錄原令如次、爲令遵事、查教科圖書之審查、事權必須集中、辦法乃能統一、前大學院財業經制定教科圖書審查條例公佈、並以各省區教育行政機關所呈報之教育計畫恒有審查教科圖書一項、殊與條例不合、復經通令糾正各在案、本部成立伊始、以審查教科圖書、實爲切要之圖、當經制定教科圖書審查規程、賡續辦理、按照本規程所規定凡教科圖書概歸本部審查以免紛歧、而昭愼重乃查各省區教育行政機關仍有審查教科圖書之專設機關殊屬不合、亟應再行通令糾正、除分令外、合行令仰遵照、切切此令

又訊、教育部通令各高中以上學校實施軍事教育一節、已誌前報、玆聞全國訓練總監部、又函催教育部、請轉令各高中以上學校、自下學期起、一律實行、玆覓得教育部據函轉令各高中以上學校原文如左

爲令遵事、查高中以上學校實施軍事教育一案、前經本部規定辦法七項、通令遵照在案、玆准訓練總監部函開『高中以上學校施行軍事教育、前經函同貴部、通令各校、自本年八月、下學期始業時、一律實行、並飭將各學校生人數班數及應需教官人數暨已往實施情形、原限於六月以前呈申貴部、彙轉本部以憑查核辦理在案、刻下期間迫促、相應函請貴部查照前案、電飭各校、迅爲辦理、俾使先事統籌、至紉公誼再本十八年度爲第二期實施期間、其範圍僅限於浙江安徽江西河北河南山東湖北湖南廣東廣西福建北平特別市天津特別市各地區其第一期如首都特別市上海特別市及江蘇省地各學校如有尚未施行者、亦應補派教官前往訓練、合併聲明』等因到部查本部規定辦法關於實施軍事訓練均經明定限期飭令遵照現限期轉瞬將屆各該地學校旣未將軍教官之資格履歷及到校之月日呈報本部又未將應需教官人數核實列報似此玩延殊屬不合各該省旣經訓練總監部……定爲第二期實施地區、應即依據學校人數班數將需用教官人數核實支配依限呈報以便彙案核轉、倘再遲延、一經遺派各該地學校、即須一律延聘、毋得藉詞變更除函復並分令外合函令仰遵照仍將遵辦情形具報此令

教育社添牌坊 提倡社會教育

(海倫)教育社社長郭鳳九、提倡社會教育、不遺餘力、已詳誌各報、該社長鑒於文字宣傳、教育講演宣傳、可稱並重、乃呈請教育當局、添製通俗教育要言、揭示牌坊四個、立於通衢、已蒙照准、日前該社職員同工人等在通衢埋立、並貼各種格言論說諷話故事談片時事等、語言淺明、且極合社會民衆之心理、使閱者易於明白、而警醒社會教育之發達、可見一般矣

學生文藝

擬征人家書

(海城女師範學校講三級等一年生 邱廣治)

胞兄大人偉鑑、敬啓者、弟近數月以來、駐防邊關戰事告急、屢屢出征、晝夜開火、一日之間、不知幾次、寄身於鋒刃之上、度日於刀鎗之林、奔走於風塵之路、勞悴於危險之塲、曾至何時、可休止耶時值九月、序屬三秋、潦水盡而寒潭清、霜華結而楓樹紅、雁陣驚寒、遊子思鄉、天地肅殺、人物悲傷、征人在外、得不益增惆悵之感乎、何若身居家庭、享天倫之樂趣、不至遺堂上雙親依閭之望、而增懸系小思之爲苦乎、言念及此、不勝嗟嘆、轉想人生於宇宙間、本天地之造化、禀父母之性靈、雖不能作國家棟梁之材、而服務於邊疆之防、亦宜振奮爭先、鼓勇取勝、一旦國家事息、人民共享太平之樂、而吾等護國衞民之光榮、亦可以顯著于世也又則以爲不可以兒女之情而墜英雄之志也、吾兄聞之、當爲弟一壯焉、秋風多厲、善事高堂、無以弟爲念、肅此、謹請秋安、並祈轉請堂上父母二老大人萬福金安 弟邱廣治鞠躬

(海城縣立第七小學校高一級李國魁稿)

●……裝飾化之皇儲……●

世界上最奇之皇儲决推爪哇島梭羅之皇太子殊重嚴格之儀式顧以勢力之左右而趨於裝飾化焉

爲促進體育發展 特組華北體育會

爲辦理華北區內之各種競賽運動事宜、經華北區內之熱心體育者、所發起、特組有華北體育聯合會、以資提倡體育、及辦理華北區內之各種競賽運動會、玆將其章程介紹於左

華北體育聯合會章程

第一條 定名 本會定名、爲華北體育聯合會

第二條 宗旨 本會以提倡觀察、規定、及標準華北各種競賽運動、藉以促進華北體育之發展爲宗旨

第三條 會區 本會會區、包括河北、河南、山東、瀋陽山西、陝西、甘肅、熱河、察哈爾、綏遠諸省、及該諸區內之特別市

第四條 會務 本會之會務分以下數種

(一)提倡及表演各種競賽運動

(二)輔助及促進本會會區內地方體育聯合會之組織及發展

(三)規定華北各種競賽運動之標準規則

(四)辦理各種競賽運動會

(五)選定參加全國或其他對外各種競賽之華北選手

(六)聯合全國體育協進會及他區體育聯合會組織全國或區間之競賽會

(七)辦理全國體育協進會所委託在華北區內關於各種競賽運動事宜

(八)組織體育界各種研究及交際事宜

第五條 會員 凡在本會會區內之學校、軍隊、工會商會、體育會等有固定之組織者、經執行部審查合格及代表部年會之通過皆得爲本會會員

附則 (一)不附屬於任何團體之個人經競賽籌備委員會審查合格者得加入本會所舉辦之各種競賽運動會

(二)各地方之體育聯合會或同等之組織、經本會審查合格後得逐年在本會註冊、本會得承認其競賽成績及輔助其發展之義務

(三)臨時組織之團體未經本會審查合格者、不得爲本會會員、亦不得參加本會之各種競賽運動會

(四)凡爲有固定組織之團體曾照章繳納一切會費者得準其加入本會所舉辦之各種競賽運動會、惟須經執行部審查合格及年會通過爲會員後、方爲有效

(五)會員如於一週年度內未納年費者、即取消其會員資格

第六條 組織及職員

(一)本會主權、由每會員派代表一人共同組織之、代表部執掌之

(二)代表部於年會時以提名無記名過半數當選投票法選舉以下職員組織執行部主席一人、副主席一人、幹事一人、會計一人、委員五人

附則 (甲)各種職員、均不限男女、亦不限於本會會員之代表

(乙)主席及副主席、以對於體育熱心及在社會上有聲望者爲合格

(丙)幹事會計及委員、以對於體育及各種競賽運動有豐富之經驗及學識者爲合格

(完未)

教部派員出席 華僑教育會議

(首都通訊)南洋華僑教育會議、定於六月二十日舉行、前曾呈請教育部、屆時指派代表、出席指導、玆悉教部昨已派定普通教育司科長趙迺傳出席云

學生更換制服

(黑龍江)省教育廳長、自奉國府命令規定學生制服樣式後、已飭各校一律照式更換期符定章、玆者各校當局、會議結果、同在同興軍服廠定做、於日前業已做竣、所有省垣學生一律更換、頗形振作、至帽式均爲圓頂、外裁以白布套、惟法專以階級關係、照章均係方頂云

利記煙公司特別啓事

啓者本公司出品之名山崙崑兩牌香煙自蒞貴埠以來深蒙各界異常歡迎爭相購吸無任感激煙之氣味香馥無庸贅述玆爲推廣起見如東三省各地未安設而願擔任代理者可即來函相商玆將已安妥者地名列下

大石橋 東永厚　四平街 復昌厚　長春 鼎益公司
公主嶺 東興裕　松樹 玉興昌　瓦房店 心和公
旅順 義順德　普蘭店 三益興　奉天 秦記煙公司
開原 東興烟公司　營口 仁記

中國上海崑崙煙草有限公司出品
東三省總經理大連利記煙草公司啓
地址西崗一四三 長電話四二六七

NEW WHIPPET LARGER, MORE BEAUTIFUL

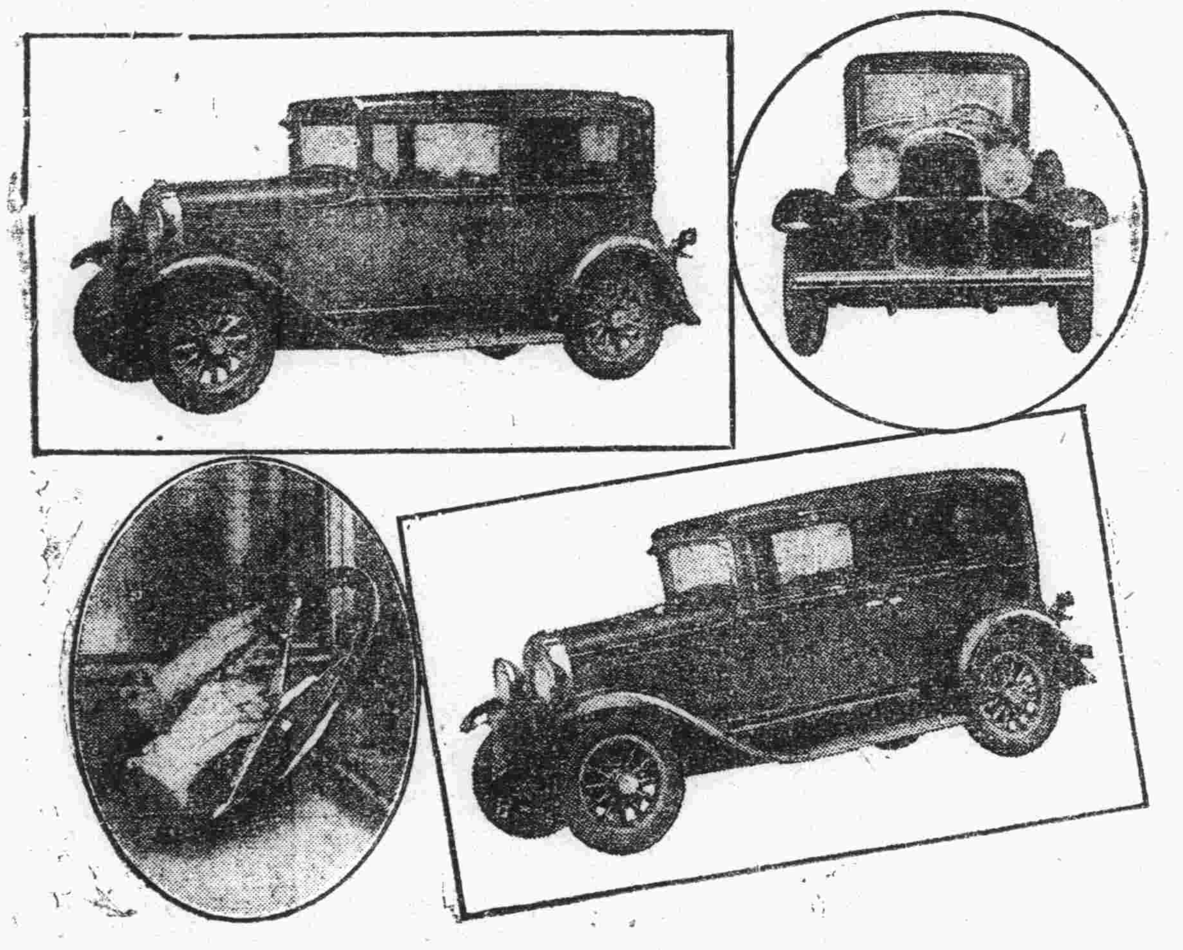

本行最近運到美國(一九二九)年新式威立斯廼特及奧夫蘭牌汽車車分四汽缸六汽缸兩種車身寬長水箱加大機件堅固乘坐舒暢至式樣之美觀顏色之鮮麗猶其餘事世界銷路之大用途之廣以此種車輛爲首屈一指各界士女惠臨一觀方知言之不謬也印有精美樣本及英文說明書函索即寄

東三省總經理
總行 哈爾濱 德利洋行
分行 大連 奉天日站 長春 德利洋行
分行 營口三江會館街 日通公司 電話一五四三號

哈爾濱裕慶德毛織工廠專銷部

出品 註冊商標

太少獅圖

國產

國貨展覽會上獲得特等獎章

政府特准免稅●博得世界榮譽●人人歡迎之

國貨 提花毛毯 提花絨毯 駝絨素毯 軍用毛毯 色素毛毯
中山呢 大氅呢 軍服呢 駝絨呢 各色細呢

風行寰宇●供不應求

良以本廠所織呢絨、毛毯、各種原料、純粹是用中國出產之羊毛、各品織造精良、久蒙各界贊許、呢絨優美、毛毯尤佳花樣翻新、四季咸宜、呢絨堪製各式服裝、毛毯是尤不可不備、蓋於家居旅行、特別方便、贈送親友、陪嫁姑娘、迎娶新婦、以及喜壽喪儀、製作體帳、最爲雅觀、洵爲有益社會惟一之良品、實中國特別之國產、愛國同胞、同深惠愛、種類繁多、取價從廉、政府注重商工實業提倡國貨爲懷、特准槪免稅厘、本廠爲謀民生、所以不惜經費、慘澹經營、悉心研究始有今日也、尙希愛國同胞、利用國貨、是所深望焉

各大商埠●均有代理●凡蒙賜顧●無任歡迎

本工廠專銷部設在哈爾濱道外二十道街正陽街八道街口 本廠分莊設在 上海法界吉祥街 天津北馬路獅子胡同 奉天省城小西關

瀋陽

東北移民政策 張長官決定實行

東北地處邊陲幅員遼濶沃野千里出產之富牧畜之厚堪稱富庶之地以人口稀少多未開墾者聞張學良長官爲安置難民已決定實行移民政策其計劃探誌如下（甲）移民區域（一）遼寧吉林江省興安熱河等五區（二）所移之民以 燕魯 豫察綏各省爲限（乙）移民步驟（一）難民東來先向興安遼寧兩區安置時再向吉江熱各省分撥（二）先酌量各省能容納若干人數然後召集內省災民東來以免臨時發生困難（丙）移民辦法（一）給地開墾（二）建設民生工廠安置之（三）建築大工程用移民工作以工代賑（四）造林開墾皆應用移民多予工價云云（天）

有田局長到瀋暫留連

日本外交 有田亞細亞局長日前赴吉林間島方面視察一切現已視察完畢月之八日乘安奉車來瀋當日下榻大和旅館刻聞有田氏並調查遼寧各種事件尚須在瀋暫作勾留云（笑）

管理處令解 廢槍修理

全省公安管理處長高仁黻以各縣警甲所用之槍械保無損壞不能實用之弊倘不爲之修理則一旦得事形等於廢物現爲注重防務保持地方之安寧計特通令各縣警甲長凡有廢槍須一律送省以便轉送警甲械彈廠從事修理云（雲）

鄉村自衛團 組織之大綱

省當局前曾通令各縣組織自衛團此次消息已迭誌本報前據官場消息該團組織之動機係奉中央命令其目的在實施軍國民訓練之初步輔助爲兵後仍歸農並可維持治安補助警甲不及其編制方法爲每縣十六中隊人數則一等縣四〇〇名二等縣三〇〇名三等縣二〇〇名所用槍枝將現下公安隊舊槍發給公安隊一律由兵工廠另撥三八式新槍所需經費由散捐項下每增加一角訓練由學生隊鄉選優等學生每縣派往四名擔任每月會齊全縣操練一次限七月一日正式成立云（天）

李鮑兩公安局長 南下考察警政 長官並囑兼視黨務設備

東北四省自易幟皈依中央全國統一凡百庶政均從新改革爰遵國府法規另行編制近半年來已大體就緒當局精益求精計迭次派員南下晉京考察佈置備資借鑑以作改善張本茲據警界消息營口商埠公安局長李禹銘等奉安東商埠公安局長鮑竹森以奉省警政雖換機關名稱仍是舊日訓練爲將來改進及施行新的組織特行聯衡呈請公安管理處自備費用南下考察當經高紀毅處長批准李鮑二局長遂於日前來省面辦於九日午前九時同乘北寧路客車西上先至天津北平然後前往上海南京武昌漢口一帶視察警察設備訓練一切組織往返期間預定一月并聞此行張學良長官曾囑視察各地黨務之組織及宣傳云（天）

監獄添任教誨師

省立第一監獄典獄長倪文溪因有教誨罪犯之功令已設有教誨所延當文生爲所長兼教誨師現因一員碍難兼顧又添任魯惠臣專任教誨師月薪奉大洋一千五百元（雲）

公安局飭查物價

省會公安局局長白子敬近以端午節內貨物較常暢銷因之任意提高物價破例增漲者當有人在故於月之八日通知各關分局關於管界內之商號隨時調查其售價格如有無端提高者嚴行禁止云（雲）

昌圖慶成地局 金局長來瀋陽

昌圖慶成地局局長金玫和氏爲人精決明敏辦事認眞自就事以來對於該局所發佃戶大加整頓力除積弊頗爲其上峰阿親王嘉許視爲幹員於上月初旬該局長偕帶隨員前赴北平晉見阿親王具呈報告經手事宜及交租欵願囑該王嘉獎溫慰有加中旬遄返奉並代表防王赴運賀楊王嫁女又赴双城弔莫前農礦總長太夫人之喪南北奔波將及半月於六日又行來奉若該局長者辦事認眞處人和靄對上遇下均能不抗不卑是故一般與金氏相識及其職員莫不稱贊金氏咸謂其愷悌慈祥有君子之風云

張景惠呂榮寰 九日午後來奉

東省特別區行政長官張景惠東鐵督辦呂榮寰以前在蘇俄領館搜獲赤黨宣傳員三十餘名事關國際有向東北最高當局陳述經過必要遂於九日午後乘瀋鐵急行客車一行五十餘名來奉云（天）

白局長限期破案

省會公安局局長白子敬以各分局界內近來搶案屢次發生並事後一匪未獲實係該管長官等防範不週之所致若不限期設法破獲將來地面治安何堪設想當於月之八日通令將以前及近日未破之搶案於十五日內藏匪俱獲云（雲）

空前未有之瀋陽大火 房屋七百餘間付之一炬 前傳大觀舞台被燬不確

自近半月來連日狂風塵沙撲面氣候異常乾燥人煙稠密之區偶一不慎易生火警瀋陽公安當局及遼寧民政廳長已有鑑及此迭爲警備的宣傳期防患於未然無如人類繁多程度不齊知其害者固然萬分警備不注意 仍置若罔聞 故瀋陽城關迭傳火警然其被災者不過一二戶燬房八九間不等終未有若八日午後八時許北市場火災之甚者僅經過三個小時燬房達七百餘間永業商場全部付之一炬損失之重爲近數年來所未有昨日（八日）午後八時發稿時火災已起以限於郵遞時間未遑詳加調查僅據傳聞謂大觀舞台起火全部被焚經今日（九日）調查乃知傳聞已誤合併改正以昭核實

瀋陽商埠北市場之永業商場原爲同善堂所建爲便於小本營業居住計內多板房鱗次櫛比直同蜂窠突於八日晚八時許突然發生火警至其原因傳者互異其詞一說由該市場內圈板房東首某姓貨床起火者一說由西北隅某姓棉花店起火者一說電線走火者因係板房最易蔓延故一時煙燄高起火光燭天一剎那間連及左右板房燎原之勢已成是時左右鄰近商號除各將自已屋內之貨搶向外運外併一面撥水救火警察得訊均即時出動臨視救火並用電話通知公安局商務會日本方面各消防隊來援當此之時省會公安局長白名振 憲兵偵緝隊 隊長均先後趕到督飭部屬救火警備消防到後火已蔓延至新建景雲閣小戲樓青蓮閣戲樓火勢益猛消防隊極力撲救終屬杯水車薪又乏水之供給困難全市場均爲火勢包圍電線已完全截斷日本消防隊水車於趕到之時深感用水不便行至十間房電車站處即將馬路上之水管蓋掀開連接水龍延長約一里許救火各員異常勇敢計燬市場外圍磚房東排明盛館各號十七間北排東來德鞋商各號四十三間西排馬家館各商號所居十九間加之內圈之二層三層四層之板房綜計約七百餘間均於八時至十一時間三個小時內付之一炬各商號之貨物亦多數燒失並聞在此次火災中燒死或失踪者先後報告達十餘名之多但燒死之數任何方未得眞相全場之南首有通益興鞋店三合慶雜貨舖五家未遭殃及者有數焉迨至夜間十一時許全市場房屋均已落架大火熄矣僅餘微燼點之火光隨風散出縷々青煙一種奇臭觸者莫不酸鼻公安當局以此次起火之家一時不易尋獲當此午夜對於被災之三百餘家商號人口應急設法安置故由警察告知各人如附近有親友可投者急速前往無歸者乃由警察送至附近各商號屋內院內暫下權寄一宵並臨時派警保護又派警在火場四周警備及至天明方止初當火勢擴大範圍時共益舞台大觀茶園各小戲園及宜春里之妓館各附近商號爲防不測均停止營業云

又訊八日午後十時三十分頃附屬地稻葉町四番地木匠王纘昌所住之二層樓房一棟發火完全燒毀火災原因有附近肉舖糧夥及其他數名集聚王家因起衝突將煤油燈觸倒之所有損害約四千六百五十元當火事騷擾之際王及其妻因而隱匿警察當局遂將與王衝突之肇人四名送署嚴重調查中

又訊八日午後五時頃附屬地信濃町貳番地醫科大學寄宿舍附近大倉組苦力宿舍發生火災滿鐵消防隊監視中木造百八十六坪一棟又九十坪一棟又二十八坪一棟完全燒失又三十五坪一棟燒燬半棟醫大豫科寄宿舍木柵五株微被燬及警察當局聞火警後即前往警備對於發火原因開始調查損害價格約一千四百七十九元家屋損害達兩千餘元

東邊組織江防警備隊 並已委定姜全我爲指揮

前 東邊道鴨綠江沿岸臨江長白通化安東等縣山深林密胡匪猖獗爲謀安全特行組織江防警備隊隊員之組織由每縣公安隊內抽調五十名歸姜全我爲指揮云（天）

嚴防化裝共黨 通令查無業遊民

遼寧省政府頃據張長官訓令內開前據偵探報告共產黨派分散各處或係遊民或充貧民來瀋暗探軍情鼓惑農民等因省政府奉此訓令當即通令各縣政府及省會公安局對於遊民乞丐等嚴加盤查遇有形跡可疑之人一律驅逐以維地面

日本林總領事 加入野球運動

駐奉日本總領事館員聯合新聞記者月之八日午后四時在高等女學校舉行野球運動其運動之結果青年記者團很得優勝當時比較記者團得十六對十八點之比椎林久治郎總領事身手之敏捷令入實出預料在場人員無不驚嘆至運動決勝後林總領事及森島領事在館內又開簡章慰勞會至午后七時許始行散會云（笑）

兩商號同時減價

長春頭道溝大和通長發玉鮮菓茶食店專辦應時水菓洋酒罐頭茶食應時送禮嘉品四季糕點無美不備今逢端節在即該商店宜佈臨時減價所有各貨成色一律提高照定原碼犧牲利錢遠近顧主莫不爭先往購又頭道溝吉野町同濟新南味貨店主任葛甲生氏經理兩洋海味官燕銀耳罐頭茶食應時送禮佳品各種貨品一律特別大減價一星期遠近顧客幸勿失此良機云

瀋陽車轍

齋藤滿鐵理事九日朝由大連來瀋陽

三浦關東廳外事課長九日朝來奉下榻大和旅館

西山關東廳警務課長九日午後急行來奉赴撫順

松井師團長九日午後急行過奉歸遼陽

井上檢察官一行四名八日午後赴安東（天）

蛟河鎮 邱營長查哨勤慎

駐蛟河鎮駐 防陸軍十三七旅團三營營長邱愼修氏以彌來青紗障起樹已關門本鎮附近半屬山林恐有不逞之徒乘機滋事乃於街外要道設置步哨多處以資防思於未然每深夜必親身視查以免軍士偷閑而疏防務云

青崗縣 帶兵剿匪

青崗縣保安第二中隊昨據公安局第二分局長張書卿報稱本邑東南約三十里許之呂小群屯東河套有步匪三五成群不止一夥在沿河兩岸出沒無常並持有槍械恐有擾害地方等情該中隊長高壽山接報後當派第五分隊隊長李顯武帶兵前往寬剿查該分隊長經驗宏富曉練有方此番出發雖不至盡數剿除然該匪等亦不難肅清矣至將來追剿效果如何容訪再爲詳誌

拜泉 劉隊長和藹可欽

本縣縣政府守衛隊々長兼傳達劉壽山君自臨段縣長充差以來連經數任期逾數載經驗閱歷無微不至以故精明幹練素爲段公所倚畀惟劉君雖受知遇愈能謙抑自持和平待人每對隊兵宜示凡傳案或對待犯人決不可露威猛難犯之色務須以和平感化使之覺悟故自劉君任事隊兵打罵犯人之事從未發生以故縣政府人均稱劉君和睦藹然可親洵屬難能可貴也云

哈爾濱 替監督修理花園 犯人乘隙逃逸 打傷看守並奪手槍兩枝

哈爾濱特區監獄監督處劉監督日昨命看守警兩名押華俄盜犯廉什達列爾劉文喜等四人前往秦家崗劉監督公館內修理花園均解除械具而便工作至下午三時許該犯徒等乘看守警二人懈弛之際頓起脫逃之念突有二犯上前將看守警以鐵鍬痛加毆擊最後並將該警手槍奪去奔逃其餘二犯亦乘隙欲逃幸被看守奮勇捉回及監督聞訊急速通電各署協捕時二犯早已遠颺無踪云

安東 馬科長事畢返安

本埠水上公安局總務科長馬顯忱者盖平世家子也宦遊大江南北政聲卓著故欒局長委以總務科長重任以資襄助上月下浣馬科長因事旋里小住兼旬刻 已事畢 未便再延爰於三日前返安照常治事云

錦縣 電令防黨人煽惑

錦縣政府現奉到邊司令長官公署電令內開據報某方有密派黨人北上秘密工作如破壞交通煽惑工人收買土匪等情事前應嚴加防範爲偵緝云云奉令後當即令公安局督飭所屬嚴密偵防以遏亂源云

限期辦理自衛團

公安管理處通令各縣組織聯村自衛團以肅匪患等情已誌前報茲聞錦邑公安局長馮星五氏以境內時告匪警急應預防故特令各區分局限六月內將各管界內聯村自衛團完成勿稍敷衍自干未便云

省通令查報地理

東北邊防司令長官公署爲編制遼吉黑熱四省兵要地理以作運籌決策之基礎特由省府通令各縣派員詳細調查呈報來署以便彙編錦縣政府奉令後以事關軍政何敢延悞已遵照辦理矣

公安隊保護監獄

錦邑第六監獄收容犯人甚夥現當夏初之時該獄所法警無多防禦單薄稍有疏失遺害非小錦縣政府現奉高等法院命令飭公安隊與監獄共同負責加意保護以免發生意外之變云

鐵嶺 令保護外僑

鐵嶺縣政府奉省令 內開國府通令查旅華外僑生命財產令由各地方官隨時切實保護現當政府取消各種特權之時自應格外注意云云

省府令嚴防匪患

鐵嶺 省政府于五日通令縣政府略云地方胡匪不法爲害極重自不待言但而今情勢非復昔比須知今後匪患之不滑

東豐 修道運動

東豐縣長王瀛傑注重路政日昨卅日假商會召集各界首領開修道會議於二日飛一分局王分局長帶領農夫六百餘名每人執白旗一桿上書修道運動肩荷鍬鎬等具並雜鼓樂數人奏樂遍街行走使人人均曉修道之益同日又派員數名下鄉督飭各分局認眞修路以利交通

實與外交有莫大之關係特行令仰以體嚴訪云

吉林 溫局長辭職他就

本邑公安第三區公安局溫克勤局長現因事辭職遺席于國棟局長已委人接充云

吉海路委副站長

吉海路局以該吉林總站車務處張處長因比他站事務紛繁人員不敷分配昨經該處長請准上峰調升煙筒山站務員高世馨爲吉林總站副站長委任業已發表云

張司令整頓軍紀

駐吉東北邊防副司令長官張作相氏以各軍多不講求軍紀特規定整頓方針一軍裝整齊二見長官須鞠禮十五度三不准擾亂居民四槍械務須銳利仰各軍遵照施行勿得玩忽云

長春 報告東鐵狀況 長官督辦赴遼

在省特別區行政長官張敘五東省鐵路督辦呂榮寰頃因特區自在蘇俄領事館發覺大秘密捉獲大批共產黨徒封閉俄領館後一切經過瀋陽張司令長官異常注意日昨爲詳細垂詢起見特召張呂二氏赴瀋報告二氏奉令之後當即搭東鐵列車由哈抵長下車後略示體息即換滿鐵急行列車於九日午前八時十分直去遼寧云云

開原 咭子切財害命 將咽喉咬破而死 掏去奉大洋二十元

日前城內稽察隊二名赴站南鄉下行至中途突見一幼童之屍倒於路傍血跡糢糊上前摸視伊係生前被人咬斷咽喉殞命又見一失目之人在側遂即將該失目之人帶城審訊據聞伊云該屍係我將伊咽喉咬破而亡又將伊之奉大洋二十元掏去等語至於如何判斷容訪再爲續誌

修局長公畢返任

長春市公安局長修雲汀前因辦理某項要事特在管理處請准短假五日當蒙批准躬赴營口辦理刻已辦理事畢當於日昨搭乘滿鐵列車到長本市各署隊長均赴車站迎迓云云

丁鎮使因公赴吉

東北陸軍第十八旅長兼濱江鎮守使丁超氏前奉吉林張司令官電召對於此番哈埠破獲共黨關於鐵道上之警備極應注意丁氏奉令當即拚擋於日昨搭吉長列車晉省面謁張司令報告一切云

李鎮使因公晉省

東北陸軍第八旅旅長吉長鎮守使李桂林氏前爲因公致疾特向省政府請准短假赴哈就醫靜養多日業已痊愈歸任茲聞李鎮使於日昨午車去吉林省城鎮署俄假視事並面謁張主席有所陳述云云

最高法院東北分院四月二十七日民刑庭裁判案件如左

一、各力果力也夫濛得爾因侵入第宅窃盜不服前東省特別區域高等審判廳判決上訴一案

一、劉玉塞因吸食鴉片及和姦殺人未遂不服前吉林高等審判廳判決上訴一案

一、張勝蔭因強盜不服前吉林高等審判廳判決上訴一案

一、紀張氏等因共同殺人案不服前吉林高等審判廳判決上訴一案

一、邊守慶因共同傷害人致廢疾不服前奉天高等審判廳判決上訴一案

一、陳德昌因殺人不服前黑龍江高等審判廳判決上訴一案

一、張德典因殺人不服前吉林高等審判廳判決上訴一案

一、智貝羅索潤與奉省鐵路公司因包工涉訟不服奉省特別區域高等法院判決抗告一案

一、任志周與黃錫三等因債務涉上訴聲請訴訟救照一案

一、吳道珍與吳宋氏因離婚涉訟上訴聲請伸長補正期限一案

一、曹永春與楊殿才因房地涉訟上訴聲請伸長補正期限一案

一、陳景財因何貴符等變造文書不服遼寧高等法院駁回第三審上訴之裁定抗告一案

最高法院東北分院本月十八日民二庭判決案件如左

計 開

民二庭判決案件

一、廖廣心與廖澤恩因請求分拆夥產涉訟不服前奉天高等審判廳判決上訴一案

一、高永興與吳升因請求退還土地涉訟不服黑龍江高等法院判決上訴一案

一、于中田與徐輪因請求返還地畝涉訟不服黑龍江高等法院判決上訴一案

一、姜基烈與金振玉等因請求返還地畝涉訟不服前吉林第二高等審判分廳判決上訴一案

一、辛起發與小樵因請求脫離關係涉訟不服吉林高等法院判決上訴一案

一、白寬與林秀峰因請求償務涉訟不服吉林高等法院判決上訴一案

一、奉天儲蓄會與楊彩忱因回贖房地涉訟不服前吉林高等審判廳判決上訴一案

一、莫斯科實業公司等與沃略達即闖田因追索票欵涉訟不服東省特別區域高等法院判決上訴一案

一、袁寬泉與陶信發因請求追還地畝涉訟不服遼寧高等法院判決上訴一案

計 開

民一庭判決案件

一、古特諾夫與庫石諾夫因票欵涉訟不服前東省特別區域高等審判廳判決上訴一案

一、王景堯與徐泰因債務涉訟不服前黑龍江高等審判廳判決上訴一案

一、王陳氏與王財因同居涉訟不服前吉林高等審判廳判決上訴一案

刑事庭判決案件

一、前黑龍江高等檢察廳檢察官因被告人王長利傷害人致死嫌疑不服前黑龍江高等審判廳判決上訴一案

一、佟秀峰等因竊盜不服前吉林高等審判廳判決上訴一案

一、阿列也夫等因結夥三人以上在途行劫不服前東省特別區域高等審判廳判決上訴一案

一、周葉氏因殺人及通姦不服前奉天第一高等審判分廳判決上訴一案

一、吳清林因強盜及販賣嗎啡鴉片煙但發不服前吉林高等審判廳判決上訴一案

一、白保林因傷害人致死不服前吉林高等審判廳判決上訴一案

一、王春山因和賣被養育人不服前吉林高等審判廳判決上訴一案

民一庭裁判案件

一、李樹山與李東民因房產涉訟上訴聲請訴訟救助一案

一、牛瑞與崇信錢號因債務涉訟上訴聲請伸長補正期限一案

一、決司尤爺伯維即唐璧軒與華英東方貿易公司因貨欵上訴聲請伸長補正期限一案

民二庭判決案件

一、趙喜林與高均等因請求損害賠償涉訟不服吉林高等法院判決上訴一案

一、賈廷斗與李蘭普因確認房屋管理權涉訟不服前吉林高等審判廳判決上訴一案

一、鄭子修與楊潤詩因請求退地及賠償損害涉訟不服前奉天高等法院判決上訴一案

一、孟範明與孟宋氏因請求離婚涉訟不服黑龍江高等法院判上決訴一案

一、關治恩與趙存生因請求交人涉訟不服遼寧高等法院判決上訴一案

哈爾濱分社啓事

茲啓者本分社經理劉銀灃因事被撤自六月二十八日與本報脫離關係今後該劉某在外一切行動與本分社無涉恐未週知特此佈聞

分社長張學曾啓

本社啓事

各分社若以現大洋以外錢鈔此於本社時按照左開行市

今日之行市

大洋兌金票 九三、五〇

大洋兌鈔票 九八、八〇

大洋兌小洋 一二〇、八〇

經理部啓

齊克鐵路工程局招標廣告

爲廣告事本路擬修築左列各工程如有願承包者速到遼寧大西邊門外四洮路局駐省辦公處領取標單圖樣及說明書等每標預繳投標押欵現大洋參百元未中標者如數退還中標者應交工程全價百分之伍之押欵已中標而不願承做者該押欵即行沒收並繳納標單費現大洋貳元無論中標與否概不發還日期定於本年六月十五日午後貳時在遼寧大西邊門外四洮鐵路局駐省辦公處開標恐未週知特此廣告

計開

一、泰安鎮機關庫工程

二、泰安鎮機務段辦公室及倉庫工程

三、寧年富海泰安鎮三處信號機工程

四、齊々哈爾站機關庫洋灰地工程

五、龍江至泰安鎮間工務段辦公室工程

六、龍江至泰安鎮間三等票房工程

七、泰安鎮煤台工程

瀋海鐵路公司通告清原縣等十二處領發股息地點

查下列各縣局原認瀋路股欵係由下列各官銀總分號代爲收欵其各該縣局之第一期股息仍由下列各官銀總分號代發希下列各縣局各股東迅即持票前往下列各官銀總分號具領爲盼此致下列各縣局各股東台鑒

經募機關	原收股欵處	分發股息處
清原縣	山城鎮分號	山城鎮分號
撫松縣	官銀總號	官銀總號
突泉縣	同前	同前
瞻榆縣	同前	同前
安圖縣	同前	同前
安廣縣	同前	同前
輯臨稅局	同前	同前
長甸稅局	同前	同前
鐵法稅局	鐵嶺分號	鐵嶺分號
遼開稅局	遼源分號	遼源分號
遼康稅局	同前	同前
綏興稅局	綏中分號	綏中分號
鎮東縣	洮南分號	洮南分號

瀋海鐵路公司發給第一期股息通告

查本路第一期股息由交欵日起至十七年十二月底止每一股按年利六釐計算應得利息若干除由本路算明造冊委託東三省官銀號代爲核發外茲擬由本年五月一日至十月卅一日止六個月爲限爲發放第一期股息之期請各股東攜帶股票及名章速赴就近東三省官銀號領取股息幸毋延悞倘逾期不領即將該項息欵收歸本路以示限制特此通告

瀋海鐵路公司通告各股東換領股票手續啓事

查敝公司發給股票手續向由各原經募機關彙總或陸續繳齊收據然後換領股票或非係各機關經募而自來交欵者應由各股東自行來函加蓋保證戳記連同股欵收據以交敝公司總收發室逕行換領歷經函達並登報在案凡近以各股東多有不依規定手續辦理者有原係某機關經募而逕以個人名義逕行請求換領者亦有原係散戶而混於各經募機關者諸如此類殊失規定之手續致感紊亂之痛苦用特再行登報希即周知嗣後凡再換領股票仍希依照規定手續辦理爲荷此致各股東

吉海鐵路工程局招商承包安裝機車庫暖汽廣告

本局現因安裝吉林總站及朝陽鎮站機車庫暖汽擬用投標辦法招商承包凡具有此項工程經驗者可於六月一日起至六月十日止攜帶哈洋五元到本局工務處領取標單圖表等件於六月十二日下午二時在本局開標但無論得標與否所繳領標欵洋概不發還特此廣告

吉海鐵路工程局標購安裝煤車石碴車各種用品廣告（十號）

本局現擬標購煤車石碴車所需木料鐵瓦油類等項用品詳載簡章說明書內定於民國十八年六月十五日在吉垣本局開標有願承辦者希於開標前一日照章填具連同押欵逕投本局以便屆期開標簡章說明書函索即寄惟須交足工本費現洋三元此項工本費無論中標與否概不退還除佈告外特此廣告

聲明買契遺失

啓者敝人民國八年十二月二十五日價買何姓熟地二十晌坐落阿城四區哈達屯東至高滿堂南至任升西北至王青秀於九年四月五日遵章稅契距十七年閏二月二十五日將買契遺失無論落於中外人手概作無效特此登報聲明

阿城縣李財啓

緊要聲明

啓者茲因敝子金鳳山素嗜嫖賭終日花天酒地無所不爲不遵家規任意放蕩敝百般勸導伊置若罔聞無法可想特於今歲父子完全脫離關係嗣後凡有貸借親友欵項以及賒欠等欵概與敝無涉並伊在外一切不正行爲敝完全不負責任特此脫離父子關係聲明週知

遼陽縣城內二道街住戶金福堂謹啓

有備無患

家中常備・百齡機・可保全家・康健無病

▲家有先天不足、怯弱短小之兒童、服百齡機力能追補先天助長發育

▲家有勞心過度、健忘失眠之男子、服百齡機力能補腦安神鎮心寧睡

▲家有消化不良、退食頓食之男女、服百齡機力能開胃潤腸增進食慾

▲家有色慾過度、陽萎遺精之男子、服百齡機力能大補元陽固精益髓

▲家有年高體弱、氣血虧耗之老人、服百齡機力能補血利氣返老還童

▲家有面黃肌瘦、停經不孕之婦女、服百齡機力能旺血健身調經懷孕

▲百齡機價目 均算 按現大洋計 小瓶一元 每打十元 大瓶兩元 每打廿元

東三省總發行所 奉天大西邊門外 九福公司

大連分銷處 華泰西藥房

哈爾濱分銷處 泰華西藥商行

各大藥房均有出售

瑣聞

△兵士打傷元緒

(哈爾濱)芸芳里金樂堂日前有七十六團十連兵士趙文德蘆鳳林二名在該堂尋歡覺樂適値該堂客多之時元緒一時招待未週惹該兵士震怒致將元緒薛鳳林頭部打傷後經軍警稽查處據報趕至一併帶處訊辦去訖云

△逃兵塗改護照

(哈爾濱)日昨五日下午八時有十五旅五十一團二營營部逃兵閻海亭將該營隨從賈笑九之護照塗改更爲本名意赴軍警稽查處掛准號後可在市內滋擾詎料到稽查處掛號時忽被處長孫耀甫氏查覺該護照確係塗改並見形跡可疑詳加盤訊乃係逃兵故該處備文呈送濱江鎭守使署懲辦云

△偵緝隊獲煙案

(哈爾濱)本埠道外六道街住戶杜實坤素日背稱供職官署門口高懸門牌並書濱江公安局杜寓字樣究實完全一大煙窟日昨忽被偵緝員慈恩普于顯廷等探悉明確當即搜出煙具鴉片甚夥連同杜某以併帶隊懲辦云云

△華樂端節開演

(哈爾濱)本埠道外十六道街華樂舞台前因演唱軍警義務戲不照原定時間散戲任意停演被封停止營業各節已誌本報近該園執事張子春因端節在即園內前後台百餘人自被封後終日坐食山空生活艱難已達極點若在此百業休假之端午節再不開演則優伶人等即有流離斷炊之現象故迭向鎭署稟訴個中苦狀懇求恩准在端節准予開演以維生活等情鎭署驗其言詞懇切法外施仁諭令該園由舊歷五月初四日起至初六日止姑准該園演戲三天而裕收入惟過此三天仍須遵照原令補停三日以重公令藉示體恤商艱云(提)

△小偷棄贓潛逃

(哈爾濱)本埠道外十七道街薈芳里南住戶孫福臨家中日昨四日晚間被竊不意翌晨忽欲報警察行至十六道街見一人倉卒前行該人手持包袱孫某認係巳物及至向前盤詰棄地即逃孫某拆包檢視確係所失之物當將携回家中可謂幸云

△銀行定期開幕

(長春)益通銀行資本雄厚信用素孚久爲社會人士所深信近聞該銀行經理馬益堂君頃爲擬張營業計特在哈爾濱道外南三道街分設支行一處委派劉國藩君爲哈行經理人預定五月初十日正式開幕專營銀行貸欵一切業務其將來之發展當不卜可知矣

△櫃夥携欵逃跑

(長春)頭道溝富士町醬油商玉成永櫃夥劉順榮字相臣又上忱原籍大連萬合成代理時當先年在大連管內柳樹溝人副經理因事彼算伊在家閑住數年家中一貧如洗於今正月間來長托該號執事找事該執事顧惜同鄉之情着其先在該號存住後該執事可另與伊謀別事又詩執事又念其伊家貧度日艱難先借給伊現大洋二十元與伊不念恩情反起不良之心於月六日早八句鐘乘該執事不備之際竊去現鈔票一千四百餘元逃走後該執事查知當報告警察署又差偵夥四方尋找至今數日終未拿獲

△匪搶浮報被押

(洮南)大心亨轉運公司執事楊某學識剪陋依賴性成昨當晚刻有胡匪二三人闖入其櫃搶去錢帛若干詎不誌確但該報官緝案以少報多公安局以其案情重大責任攸關復特誌審損失別超報實數兩倍之外公安局以其揑造事實虛僞聲張未免與案不符故將該櫃長帶局看押以儆奸究云

△竊盜擊傷更夫

(洮南)永和糧棧之車站看廠更夫某甲昨晚昏黑路街無人之際突去該糧廠行竊者三四人伊見勢不佳努力抵抗奈而寡不敵衆當表竊賊擊傷頭部綁縛一傍抗去糧貨若干迨竊走報告附近路警賊已杳無蹤跡矣

△酒布不上捐稅

(瓦房店)稅捐局成立以來對於細碎貨物極力偵查免有偸漏殊見勞績惟南來酒精大布實爲本縣大宗收入而上稅者寥寥無幾想係奸商借勢偸漏所致而一般輿論謂係有何作用言之鑿鑿其然豈其然乎

△宏濟藥坊發展

(瓦房店)宏濟祥藥坊係庚尹志詣所創設唐尹係醫會會董品學兼優尤饒經濟故成立以來蒸蒸日上有一日千里之勢造詣如何地步實未可限量也

△巡官辭職照准

(蛟河鎭)公安局巡官趙永亮自任差以來克盡厥職頗蒙上峰所嘉許茲有他就呈請辭職業已照准所遺之缺未便久懸以巡長張慶提升昨已接交清楚視事矣

△大車撞傷幼孩

(蛟河鎭)日昨即三日下午六時餘有楊成祥大車一輛由林業公司門前經過適有段姓幼孩一名在道上玩耍該車夫一時不愼竟將該幼孩撞倒車輪由腿部軋過幸未成傷僅將右太陽破流血諒不大碍亦云險矣

△採煤燬工人

(蛟河鎭)南乾溝子地方經礦務學家張某之勘測能有煤礦督工探掘多日未見礦苗只因連日降雨暫行停止日昨又命人前往工做有劉姓工人先入洞內立即暈倒不省人事當經傳某進洞營救亦倒臥在地幸腰間捆有巨繩拖出洞外移時復甦既沒劉姓設法拖出時早已氣絕身死業經該窰主呈報公安局前往勘驗矣

△發現鴉片煙苗

(蛟河鎭)値此煙禁森嚴之時官府何啻三令五申本縣縣長特在本鎭假女校院內招集各機關首領農商兩會長及鄉村各百什家長等開禁大會煙解決禁種辦法取具各百什家長切結在案乃鎭南黑頂子地方閭德升什家長段內竟有某山東人姓名未詳播種罌粟數畝昨被公安局查知前往該處將種主逮捕該什家長有無知情尙未聞悉如何懲處容後再誌

△添設保甲防所

(穆稜站)預備剿第二甲管界泉眼河屯百家長田永堂等聯名稟請因泉眼河距離第二甲防所卅餘里遂有甲所長丁棧巡查道恐有鞭長莫及之勢業將泉眼河添設防所一牌已由甲所轉請列甲茲奉縣政府指令業蒙照准現據第二甲公開全體會議表決極急進行建築防所一面籌備槍彈並公舉牌長以便造冊呈報而保治安云(德)

△西行票車誤點

(穆稜站)由綏芬開往哈之埠西行票車每早一時十一分抵本站忽於五月三十一日誤七小時之行程查其所誤之由係東往之貨三輛在太平嶺處出軌東倒播之所阻誤云(德)

△妓館遷居驛前

(穆稜)本邑妓館艷卿掌主人孫海卿者品行頗稱和睦交友最佳於岳城設立娼窰數年生意尙稱發達對於一般治遊者君子和藹可欽該某甕中積有餘資近因妓館於城內房間不敷使用該孫某今春在火車站前修築海青房數十間以備安慰青樓雅史之盛於日昨由城內携孃帶娼赴往岳站招待顧客以備開幕起色云

△貨員刁難商民

(興隆鎭)查各國建築鐵路原爲便利商民運輸貨物旅客交通起見對于往來旅客抑或運輸貨物賜顧者必得和顏悅色公平對待無論商民一視同仁運費亦不能任意加時間早晚自有一定決不能對于運貨者失其信用故意刁難日前有本鎭商號往哈埠運輸元豆先期與本站鐵路局之收貨員交涉認可次日要裝三十噸車二輛該收貨員認可後該商號回櫃將運單由徵收局出口之運單祇准二日過期作廢所以商號運輸糧石徵收局起出而本鎭非得與該收貨員交涉明白始敢由徵收局起領否則恐起出運單若無空車裝運即行作廢徒費金錢耳該號將運單起出赴站裝載該收貨員聲稱今日無車不能裝運該商號聞之甚爲着急與伊交涉互相口角該收貨員竟敢說出你是甚麼東西滾出去而該商號亦無可如何記此詳細探詢內幕中有一原因實係該公司收貨員舞弊之鐵證如果各商號定期裝車運單起出恐其作廢與該收貨員商量作爲零擔每三十噸車一車多收運費哈洋十五元以入該員之私囊殊不知長此以往雖爲無多而與鐵路公司之營業前途大有防碍不悉鐵路當局者亦有所聞否耶

△車上閒談招禍

(興隆鎭)古諺云言多語失食多傷心前於夏歷四月十九日有萬發屯站附近居民高眞絨因本月廿一日與伊子完婚赴綏化購買青菜歸來在火車上與乘車之旅客閒談火車如要以路釘個於鐵軌上一定出轍去年臘月間萬發屯站機車出輸損失五六萬元迄今此案未曾破獲該高某正値談敘之時當被押車路警之李巡長聞知即時盤詰該高某又係萬發屯人該站又是招禍地點所以李巡長詳細盤詰據高某以農人無知不知利害誤聽人有所傳將高某嚇交該站之白巡長詳細斟詢孰料該高某被白巡長掌頰威嚇自認去歲在該站個道出軌等情後經興隆鎭巡官送交松浦鎭總局經松浦鎭田科長親其係一農人恐有寃枉再三質訊該高某毫無難色直認不諱據當局者言之該高某或係被魔鬼纏身信以供招視其舉動決非作其事者而該高某矢口不移亦奇事也聞該高某家中極貧上有七旬父母下有幼女孤兒全家被其一人養贍當去冬火車出軌時伊正與本屯劉八爺家中充當廚役之職是日並未出門而且亦未赴站已經調查明確據伊鄰佑談及此八年幼時被警察打過一次驚駭成疾次後如遇軍警無庸逼迫令其說甚即直言無隱望鐵路當局此案愼重審查萬勿含混判罪其功德無量矣

△公安處擬遷移

(吉林)本省公安管理處及保衛團總辦王之祜處長現查該處遠在城外距城太遠對于往來辦公殊感不便有誤要公王處長深慮及此遂即擬定遷移城內辦公以利公務云(孚)

△清鄉局斃匪首

(吉林)全省清鄉局前由吉林縣獲送著名匪首劉煥文綽號九江好等三名供認行搶得贓等不諱今日簽奉省令依法執行槍決該局當即監提該犯等驗明正身綁赴刑場于正午十二點即行槍決標埋招領云

△公安局發警餉

(吉林)省會公安局吳局長觀查端節臨邇所屬人員長警需欵孔亟應即提前發放遂即令會計處彙齊餉冊通令所屬各區隊即日來局照章領訖連令局內亦即發放云(孚)

△端節機關放假

(吉林)省城各文武機關及各學校銀行等今日爲夏節佳期應即放假一日以此省中各機關當即完全照章放假一日云(孚)

△二區送來竊犯

(興京)邑東東昌台第二區公安分局長黃開藩呈稱本月廿七日據第六分所梁英才呈據沙寶湯村長程遠鵬報稱李文仁將袁廣珍馬偸去賣與桓仁縣境某人現已查出令伊將馬找回茲將人馬一併送縣聞昨該區長已按清鄉違法條例懲辦云(翔)

△連長吃醋毆人

(興京縣)本邑河北名暗娼徐奮自由者本地所產而立年華平當姿色賦性風流善於應酬以此營業發達一去百來近更仰仗某人之勢力居然大開賭場該暗娼家正在煙賭方興之際有本邑駐防軍第九連々長田小山突然而入當知其醉翁之意不在酒也孰意申某見連長至乃醋性大發藉端口角至觸擧然後向營內以電話調大隊二十餘名前來聽用未幾果由連部飛至二十名戰鬪兵復又施行二次毆打致打得申某週身紅腫竟無完膚打畢令兵站隊回營觀者多爲咋舌但無一人敢言者申某既負重傷當由其親屬扶往楊玉林家中醫治能否早日痊愈及此案如何善後均無消息俟再爲詳報(翔)

△兵士賭錢行兇

(興京縣)本邑河北住戶馬紹一者前曾任縣政府科員刻因辭職居家設賭抽頭以謀生活而維現狀前二十六日晚又擬設牌九爲一般賭徒聞風前往者大有人在夜半正値該賭徒興高彩烈之際有第七連三班中士富占元者因輸錢若干竟老羞成怒刑敢將身帶刀向之追討該中士委實難得覓出意欲行兇但是否威嚇不得而知後又聞其將公欵處弁毛連升之身上大肆搜索強取出奉大洋票百餘張含怒而去似張持刀嚇人行同搶掠眞敎國家養兵寒心眞爲軍界丟人不淺也(翔)

△警所拿獲巨賭

(青岡縣)公安局張子瑜局長於日昨即(五月二十三日)據該局密探報稱距城南五十餘里太平崗住戶有張恒吉者實該鄉之土豪也經年設賭漁肉鄉民因之家道小康張局長聞報之下大爲震怒當派馬隊于耀門隊長帶警星夜前往悉數拿獲該隊長奉令後立即檢派幹練警兵二十名馳往太平崗當場拿獲賭犯三十人連同賭具帶回公安局經司法股長詳爲審訊均供認不諱當即備文暨賭犯賭具送往縣政府聽候罰辦矣惟查設賭地點係二區一分所管界張恒吉胆敢設此巨賭該分所長石岐山竟自置若罔聞隱而不報聞張局長將石分所長罰薪一月並記大過一次以示懲戒而儆將來云

△通知謹愼防火

(德惠縣)東街醬肉舖不加謹愼發生火災連燒房屋二百餘間以致被災各戶棲宿巢穴艱難至極本月七日天氣風大公安第一分局長董元春鑒於預防計飭令警士分赴城內逐戶通知禁止煙火以免復受火災誠於公和兩有禆益云

△巡長破案敏捷

(鳳城縣)本邑公安第六分局双廟子分駐所巡長白文炳君字市軒少年英俊作事認眞自去秋九月間由邊門分所調任該所以來對於應興應革大加整頓積極進行不遺餘力至於保護閭閻調查戶口緝捕盜匪防患未然更延彈精竭力勤奮有爲是以人民得以安居地方賴以肅靖久蒙上峰所嘉許商民戴德有口皆碑該巡長鑒於現屆青紗杖起之初正匪類蠢動之時惟恐不肖之徒乘機乘事外處盜匪入境竄擾爲防患未然計不憚披星戴月之苦衝風冒雨之勞親帶警士馳赴管境各村梭巡於五月廿日行抵東楊木溝楊家嶺南坡見迎面來一道士勢頗猖狽及至追前該道士報稱頃在嶺頂被一盜匪攔劫等語該巡長聞報遂帶警立即馳追約跟半里許見一人形色倉惶上前盤詰言語支離該巡長奮勇直前將該匪拿獲嗣經被劫道士認明確係此匪遂帶同分所詳加訊詰據該匪供稱姓鄒名立全確在楊家嶺頂劫搶邊門田家樂外櫃蓋其意以爲十分有理未幾全並道上搶圓法等情眞認不諱該巡長當即所具草供送交分局轉送懲辦矣

△洋車撞傷幼童

(開原)日昨下午二時小孫家台豆腐房劉姓領其子到站討蝕行至掏鹿大街德祥厚門首突有洋車由東往西馳驅而過偶不隄防竟將劉姓子撞倒頭部及唇部均爲碰傷血流不止幸未中其要害彼時車中客人亦被摔下因未受傷快快而去劉姓向車夫爭論車夫不服反云將車蓬碰壞劉某大怒遂將車夫扭往附近派出所報告日警察當將車夫申飭罰跪又命包賠傷費金票十元外復派人將劉姓子擡送松本醫院療治大約不日必能平復治愈云

△水會徵收房捐

(開原)邑內市民水會因乏正當底欵以後收城廂房捐爲散放費用之用每年按四季收捐分別等次刻因節關需欵甚殷故擬定提前預收七八九等三個月份於昨(六日)該會已派會勇赴四街各商號徵收秋季房捐云(才)

△派員收營業捐

(開原)本邑公安局遵奉公安管理處通令因各縣困於經費故擬收營業捐按其資本分別收捐以補經費之不足所因錢法毛荒警餉早有暫作補助之計劃等情該局奉令已派員赴街各商號認眞收捐云(才)

△長警演習操練

(開原)本邑公安局局長尹捷卿爲整頓警察姿勢振起尙武之精神値此擧行夏防對於防務特別加嚴尤以實行操練以備臨時應手得心于昨四日已令各分所長暨齊至公安局實行操練除星期停操一日外逐日午前十時操練一次云(才)

△一旅招募新兵

(開原)自戰事結束各師旅各歸原防而當局正爲整軍經武教練兵丁以期養成勁旅保衛邊圉茲有東北陸軍第一旅步兵十七團爲募補空額特行呈准募補新兵遂派募兵員四出招募前有該旅募兵到城赴縣投文請飭公安局保護該員寓居旅店於昨(六日)已樹旗招兵云(才)

△私吸鴉片被獲

(安東)安埠前自偽竹孫局長滋安伊始對於私吸私售鴉片異常注意所獲煙犯案亦甚夥昨聞埠內臨江街住戶周文鄒者前次同其女即以賣鴉片爲業併兩以禁令頒後收業在家仍不時私售鴉片該管警察雖有所聞然卒未拿獲日前六日午後九時適有韓玉華者前往正開燈供客之際乃被第三公安分局邏警陳鳥山所查悉當經入室拿獲連同煙具一併送懲在案云

△教會擧行典禮

(安東)回民清眞教會昨函致各界邏啓者案查前清眞教會籌備會以整頓教務提倡教育組織清眞教會請備案等情業蒙安東市政籌備處暨安東縣政府安東商埠公安局先後批准在案茲訂於中華民國十八年六月九日午後二時假官中街回民學校擧行清眞教會成立典禮相應函知請煩查照屆期務請光臨寵錫教言藉匡不逮云

△定期檢驗產婆

(安東)安埠公安局近爲愼重產婆起見日前召集各該營業產婆至公安局以產婆營業關係人民生命殊極重要本局前曾設有產科傳習所其在所畢業者對於接生手術雖經訓練或恐不肯遵行故一律到局論話並檢驗接生應用器具是否潔淨完備以重生命云

△副官積勞病故

(依蘭縣)本邑第九旅額外副官劉振閣自任職以來即患沉疴加以勤勞遂致日形沉重雖延加醫治奈已入膏肓藥石失效竟於本月二十六日溘然長逝聞其家內甚貧無力營葬乃房於城南義地云

△夫婦口角行兇

(依蘭縣)本邑城東數里住戶馬姓子年已二十娶婦劉氏伉儷失和夫婦反目家庭間時相勃谿昨二十八日又行口角馬子忿極將其妻痛毆打幾被揮斃更肆奪罵馬子恨仍未洩竟持鐵鍬將其妻頭部砍破傷勢甚重延至數刻即行斃命被其母家聞知將馬子綁赴城內官署起訴矣

△富紳助欵修廟

(營口)營市富紳王仲義氏係鄉一區白廟子村之上著近因該村九聖祠廟宇坍塌破壞不堪大發慈善之心特捐資二千元擬該廟重新翻修以爲該村戶燒香送紙之用至於該村之小學校刻仍無校址實非所宜五紳亦擬一併擧辦以作興學之倡云云

來函照登

貴報五月卅日第五版預聞欄內載興京公欵主任潜逃一則讀之不勝駭疑而歎訪聞投稿者之失實也查敝主任蘇民以學者名士之聲望被選兩次主公欵將屆兩任其清白品格爲興京人士所盡知委以客冬農會擬組織公欵審查委員會實行侵權當爲蘇主任抗議取消遂拾取無稽濫談假名公民代表農會長張耀東更換爭選主任未得私怨遂領銜控誣侵佔財政廳現於蒙令縣及稅局長會查現在查竣完全無有侵佔等情刻正擬稿呈覆蘇主任前在二十日以前確帶差弁赴陵街鳳凰嶺出租官地便中到省面陳所長要公事前恐爲原告誣陷曾有電報禀明財政廳長在此縣署確又請准有原呈可稽此事實也貴報素主張正義用請更正以昭實在實紉公誼此致

滿洲報大主筆台鑒

吉海鐵路工程局廣告第十一號

查本路業經全線通車營業惟由吉林城裡至吉林總站馬路一時尙難竣工來往旅客每感不便茲爲便利起見特在黑牛圈地方暫設臨時站訂於六月十日起開始辦理旅客行李包裹運輸所有各種貨物仍由總站承運除將行車時刻表列後外特此廣告

自民國十八年六月十日施行

附表

吉海鐵路工程局
混合列車暫行時刻表

下行 11次		站名	上行 12次	
7•30	開	黑牛圈	到	18•10
74•0	到	吉林總站	開	18•00
8•00	開		到	17•40
8•58	到	口前	開	16•42
8•59	開		到	16•41
9•49	到	西陽	開	15•51
10•00	開		到	15•44
10•53	到	一面山	開	14•51
10•54	開		到	14•50
11•10	到	雙河鎭	開	14•34
11•11	開		到	14•33
11•54	到	取柴河	開	13•50
11•55	開		到	13•49
12•49	到	煙筒山	開	12•55
13•15	開		到	12•29
13•55	到	小城子	開	11•49
[illegible]•56	開		到	11•48
14•56	到	蕎麥楞	開	10•48
14•57	開		到	10•47
15•39	到	磐石	開	10•05
15•54	開		到	9•58
16•50	到	靠山屯	開	9•02
16•51	開		到	9•01
17•21	到	團林子	開	8•31
17•22	開		到	8•30
17•52	到	朝陽鎭	開	8•00

八面城源順慶燒鍋兌出 聲明廣告

逕啓者敝號自開辦以來營業頗不發展是以敝東決意將敝號兌出除號內事務由李化宜王子襄南人中說已於舊歷四月十九日將敝號全部悉行兌與松雲堂名下永遠管理亟應登載聲明外並由敝號兌出之日起凡與敝號相契各家以後無論發生何等事故兌於敝號概無關係特此聲明

八面城源順慶財東胡潤澤謹啓　四月十九日

新式 福特汽車
批發各種汽車零件 膠皮帶及承接修理
總經理 盛長有限公司 奉天驛砲子壇西 日長電話二三七番
長春頭道溝日本橋 盛長有限公司 日長電話二九二號

欲租樓房設立生意者注意

奉天南滿站青葉町三番地有紅磚新式樓房八十餘間格扇俱全欲零租或包租均可如有用者至本町逢源當主人劉冀廷面議

遼寧省青葉町日本站 新順昌紬緞呢絨莊新張廣告

敬啓者鄙號新張伊始特由蘇杭運來大宗四季綢緞紗羅綢縐並備東西兩洋呢絨布貨兼售中外化妝物品旅行器俱定期格外克己不徇虛假如蒙惠顧保管滿意並因新張酬謝主顧起見另備贈品請來參觀照顧實所歡迎特此廣告

緊要聲明 張總司令法外施仁

海曜無能致天合盛於失敗以虛贏多病之身且苟延殘喘非有心向世誠因天合盛無以善其後故惴惴不去幸蒙各債權人之准許海曜始得繼續清理千頭萬緒今秋又去年同事各有精密報告現欵儲存正隆銀行限半月內無有枝節五月六日即屆領欵日期奈海曜病魔加劇神氣沮喪眼目昏迷不能稍歇仔肩性事問良心固亦自安將來對於一切事務均可代表敝人趨從多數同意事後絕無異詞東君同事有應決議事項敝人因病不能到場時望諸君之日即就醫之時病軀謝絕面會關係諸君幸乖察焉

十八年六月五日 毋海曜謹啓

瀋陽首屈一指之張華泰洋服店

青天白日旗下的國家飯依三民主義的民衆當此打倒馬褂聲中幾人人咸知注意必需品然在瀋陽城中欲求其製做精良式樣巧妙有二十餘年之研究當首推

中山服爲現下

鼓樓南路東張華泰洋服店爲第一並自運歐美洋服材料兼做各種洋服禮服制服等能價目低廉尅日送交如蒙惠顧無任歡迎

購買機器者注意

遼寧省城公業鐵工廠廣告

爲廣告事本廠開設遼寧省城小東關路南專聘津滬旅大各埠馳名技師承做汽力機燒鍋油房鍋爐油搾碾磨機器碾磨煤礦機器鐵路工程以及建築樓房鐵活包裝暖氣各種鐵門欄杆鐵筋洋灰筋無不完備定期不悞物美價廉遐邇聞知恐未週知特此廣告

遼寧省城公業鐵工廠啓

沙河口派報處　呼出電話九〇一一九

羊城保險賠欵迅速

敝號日前爲鄰舖失愼致被延燒幸事前曾在羊城保險公司投保火險鈔票四千元事後即報知該公司蒙該公司派員查驗屬實立即如數賠償敝號銘感之餘用特登報鳴謝並爲投保火險者介紹焉

長春正大茶莊謹啓

霸王 小林牌煤油廚爐

奉天站 霞町 天興東綢緞中外商場
日本號新運到適時各貨及男女最高等洋服料長
代理百代高亭戲機唱片電影定價克己惠顧歡迎
電話二一二一番

長春益通銀行附設儲蓄部廣告

本行額定資本金銀大洋壹百萬圓
公積金銀大洋拾萬圓

營業部 儲蓄部 注意

存欵放欵 代理收付欵項 活期存付 存本付息 零存整付 勞工儲金 失業預防儲金 娛老儲金
押放貼現 生金銀之買賣 整存整付 整存零付 特種存欵 子女教育儲金 婚嫁預備儲金 其他基金儲金

營業時間 上午九時起 下午三時止 星期日休業

存欵手續簡便利息從優訂有儲蓄群章函索即寄 如蒙惠顧尤爲歡迎

長春南大街 電話 中國一〇四號 日本長六七六・一二四〇番

本社電話
本埠訂報四〇四二
編輯事項七五一三
接洽廣告四〇三一

眞正小呂宋老美女雪茄烟

每枝雪茄上端刺有針點美女頭

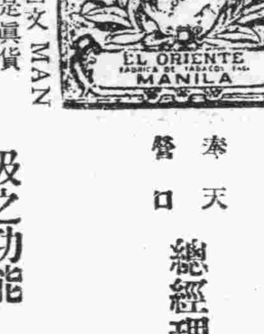

及箱外下端印有西文MANILA小呂宋字樣方是眞貨 惠顧諸君請細認之

奉天營口 總經理 恒昌德 日站浪速通東海關西 電話一三八九號 二四二號

吸之功能 順氣化痰 祛穢避疫 開胃寬胸 益人身心

送禮得贈

諸君餽贈親友聯絡感情 敝店敬贈各界亦然如此

大連市監部通宜康食品店定期普遍大贈送簡章

一 本店定陰歷四月二十八日起至五月初五日止爲贈送期
一 凡在贈送期內貴客如向敝店購物滿洋壹元者(除批發以及門售之香煙啤酒外)一律皆得相當物品
一 贈品種類繁多不及細載屆期請各界駕臨參觀曷勝歡迎
一 至五月初六日一律停送

●清痰保肺丸之特效●

一治憂慈肺痛之咳 一治夜不安眠之咳 一治喉病聲嘶之咳
一治天將時痰之咳 一治四時感冒之咳 一治喉癢虛寒之咳
一治胸痛脅痛之咳 一治老人虛弱之咳 一治胎前產後之咳
一治酒色為患之咳 一治氣管發炎之咳 一治咯血癆傷之咳

一切日咳 夜咳 連聲咳 單聲咳 白痰咳 黑痰咳 無痰咳 唾血咳 破金咳 朝熱盜汗咳 心跳氣喘咳 雖歷日久之纏綿咳症服之無不應驗如響是誠為肺病之良藥也 (價目每盒洋壹元)

各省各埠各大藥房均有代理設無購買將款寄交本房

總發行營口西街義興成餘記大藥房

中西男女醫士

均贊韋廉士醫生紅色補丸

眞婦科聖藥也營口文勝藥房馬潤芳女醫生云『鄙人凡遇少女貧血產後虛勞天癸不調腰疼頭痛癥疾嘔吐等症投以韋廉士紅色補丸無不立効且此丸能使產婦乳汁增多濃厚而令嬰兒強健眞婦科聖藥也』

為諸虛百損調補之良方安徽蕪湖惠民醫院王俊亭醫生云『前陸軍第八師營長李金門之女年十五患漏三年骨瘦如柴午後發熱乾咳盜汗骨軟腿痠漏雖治愈而身體不能復元後由鄙人介紹服用韋廉士紅色補丸數瓶諸症悉退現已強健逾恒此丸眞諸虛百損調補之良方也』

精神大增體力恢復福建泉州鹽務緝私隊軍醫姚建南云『鄙人因操勞過度身體衰弱時常疾病自醫不能斷根後由陳君贈服韋廉士紅色補丸數瓶精神大增體力恢復又敝隊軍人久患疾病者亦有多數服此丸而愈』

治愈三人 廣東增邑仙村鄧鶴軒醫生云『鄙人嘗服韋廉士紅色補丸治愈胃弱貪眠精神恍惚等症同道鄧韻生身體羸弱常覺疲憊亦服此丸而強壯敝友伍際雲常患夜便腎虛滑精又為此丸所治愈特此奉聞並鳴謝悃』

天下馳名補血健腦之聖藥韋廉士大醫生紅色補丸其反弱為強療治疾病之功力無分男女凡經售西藥者均有出售或直向上海江西路六十號韋廉士醫生藥局函購每一瓶大洋一元五角每六瓶大洋八元郵力在內

韋廉士大醫生紅色補丸 DR WILLIAMS' PINK PILLS FOR PALE PEOPLE

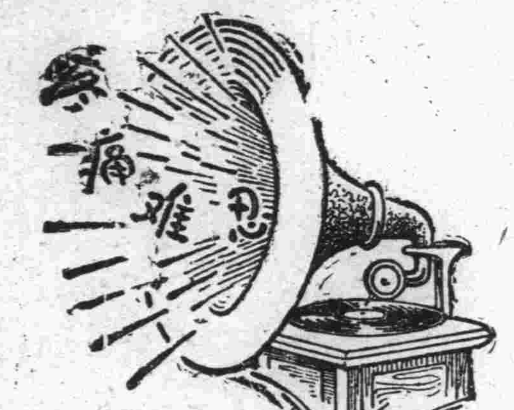

腎病留聲機

某嘗患風濕骨痛・腰痠背痛・手足麻痺・痛楚萬狀逢人便道・人譬之為腎病留聲機・蓋風濕骨痛之起・直接由於血液不清・間接由於腎臟不強・因腎臟為澄清血液之所也・欲防風濕・先須強腎・欲圖強腎・請服第威德補腎丸。

◀各大藥房均有出售▶

第威德補腎丸

評戲大王姊妹花之

小黛玉
小黛茹

小黛玉為評戲界后起之秀聲色俱佳「扮相」是天仙化人無美不備「唱工」是抑揚婉妙字正腔圓「做工」是初寫黃庭恰到好處所以聽他戲的沒有不快愉滿意曲終深長實評戲界之錚錚者也近接其來函云鄙人現身舞台晝以繼夜以致積勞過度飲食不進面黃肌瘦信水不調致起貧血之症曾經各中外名醫立方求補奈毫無効果面日漸精神衰弱寢食不安懼煩易惱正在投醫無門之時適長春五馬路婦科大家馬凌雲先生來訪道及德國返老還童「青春腺」聖藥滋補萬能曾治愈其夫婦之舊疾對於婦科服用女性用青春腺可治百病即在長春代理店中華大藥房購買青春腺兩盒如法服之氣血漸增身體復元益信該藥確有奇效續服兩月不但百病全愈而且身體健強勝昔百倍該藥効力之偉大實令人驚嘆不已眞非其他冒牌補劑之可比也敬奉寸草以誌謝忱 小黛玉啓一八、一、廿

小黛茹技色双全與小黛玉稱美於一時每奏一趣喝彩之聲不絕於耳亦評戲界之有聲色者也近接其來信云鄙人日來覺頭痛腰酸飲食不納氣血兩虧正欲延名醫診治不意阿姊以服德國返老還少青春腺聖藥治愈其一切諸病聞是言以鄙亦購女用者兩盒如法服之不意立起沉疴精神百倍眞誠婦科之至寶也特此寸草並贈像片一幅祈登報端以便同病者有所問津焉 小黛茹啓一八、三、十

返老還童 青春腺 德國新藥

眞正德國青春腺裝在真空管內

特長：青春腺乃世界醫聖施泰乃哈博士之發明以其飛動物之內分泌腺作成不比他草根樹皮等藥不易受空氣變化故青春腺聖藥裝在四個真空管內免受空氣變化減少藥力服後能將體內衰老物質排出以生新質故有返老還童之効

主治：老翁服 回復青春 老婦服 還少社娘 青年服 健腦強精 凡生殖器病（即陽萎早洩）及發育不全 作事厭倦 易感疲勞 身體虛弱 少年早老 視力減退 女子經脉不調 宮冷白帶 不姙娠 流產早產 性感缺乏等症 効力偉大 服後便知

區別：男子不可服女用「青春腺」女子不可服男用「青春腺」因男用女用各有特効 錯服無効

定價：男用 女用 青春腺（每盒服七天）售現大洋四元 吉黑兩省亦同

警告：凡不用真空管裝者即為假藥

中國南洋總經理 上海哈德洋行

各埠大藥房均有代售說明書向代理店付郵票一分即奉上不悞

請吸國貨 翠麗香煙

翠麗聲名施到東省無不歡迎茲很感激煙料加增酬謝吸主以著遠名物美價廉贈品豐揚暢銷海外國家增光同胞血心

敵抗外邦各國商戰國民力量青天白日空中飛揚翠麗華美煙絲金黃味氣芬芳諸君常吸空盒勿傷積些空盒換品適當

大連連海煙公司啓 長途電話二一二七九番

大連天成號紬緞莊啓事

本號開市以來荷蒙各界關顧不勝感激之至敝之屋宇原為前後兩部陳列貨物殊屬狹隘今為便利顧客起見特將前後改為一部較前寬濶增設各貨新品各廠呢絨緞葛及各種皮貨銅床鐵床其他男女必需之品不全備陳列更新定價低廉倘蒙惠顧敝則無任歡迎

兼代理戒煙靈藥回春錠

浪速町二丁目七二番地 電話 零售部六六五六番 批發部二一〇九三番

・支店 小崗子平和街 電話 六〇五八番

德和旅館開幕預告

啓者本號開設大連市西崗子宏濟街九番地坐北向南上下樓房數十餘間非常寬濶額外潔淨茶役應酬週到並分頭二三等房間逸貴客自便男客女眷各分房間棧內設有電話電鈴以備貴客便利並於所有車站碼頭特派專員送往迎來代客專運貨物買賣輪船車票以及南滿四等火車票一切等等無不盡心辦理如蒙貴客光臨則敝歡迎之至特此佈告 本經理主人王華亭于元魁謹具 長電話八八七八番

建築材料廉價廣告

修蓋房屋內外用粗細材料無不齊備少不拘來電急速送到倘蒙惠顧無任歡迎

營業（石灰洋灰砂子磚瓦 土管海葉麻刀泥竹）

大連市三河町一八 電話 三八二一番

[illegible]記號謹啓

遼寧城內四平街 南洋鐘表行 電話七七七

新式長方四方手表式樣齊備

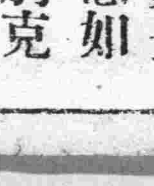

本行大批運到上等金銀手表懷表及各種便宜手表懷表花樣繁多各界賜顧保能滿意如蒙批發定價特別克己

請用純正道濟廠所出之汽車零件

▲延年 耐久 謹防假冒▼

道濟廠之零件、久蒙經售家之讚許、較比他廠出品、成色不一、美而耐久、此外尚有假冒者、望用主不可不注意焉

凡車主無不仰慕之、此種零件如君對於機器部份、有不明瞭處請即駕臨敝行洽商、添補或修理均表歡迎、並能指點一切修理手序

凡道濟客車及載重長途等車、應用之零件、均有現貨、用否聽便

（總行）天津法租界先農路二十五號 美商 公懋洋行啓 電話南局三〇一八 三五六號

（分行）奉天 哈爾濱 北平 大連

駐奉辦公處大西邊門外 中電話一五三一

大連市東公園町 和記洋行

謹賀淮海詞宗爲令也（令愛）結婚之喜即請指正

（黃越川）

舉目瞻遼海，繽紛喜氣臨，館甥工利器，淑女善知音，伉儷宜家室，和諧類琴瑟，周南詩詠罷，足慰泰山心

新大陸社會黑幕

（敬求）

一、美容業之黑幕

我們到美國去，無論到那一個大城市中，拿一本分類電話簿，翻一翻看，就看見連篇累牘的，無非是美容業的戶名，什麼理髮學校咧，美化研究所咧，理髮館咧，美容師咧，女子裝飾售品所咧，以及皮膚病治療所，化粧所，眞是五花八門，無所不有，再看那店鋪的字號，也是奇奇怪怪，引人入勝，有叫維娜斯（美神）美容館的，有叫作孔雀美容館的，以及理想化粧所，印度玫瑰美容館等等，在這些店鋪中，伺候顧客的，都是些妙齡女子，她們的芳名也是插着她們職業的性質，各自選用，有叫愛梅的，有叫海倫的，有叫葛萊黛的，一個個打扮得花枝招展，香氣襲人，綜計這種的店舖，即在紐約一處，總有二千多家，在羅省技利，也有一千餘家，荷萊塢尚不在內，在伊犁女絲等州，凡要開美容業舖子的，須得先去登記，領得執照，才能營業，州政府因爲管理這種營業，曾經特定條例，那條例上說「凡以美容爲目的而非以治皮膚病爲業者，須呈領此類執照」又規定說「所謂美容業者係指用美容的設備，以按摩，推拿，揑搓，輕拍，擂擊，清潔，人之身體，或用器械以整理，梳籠，蜷曲，熨燙人之頭髮爲職業者而言」我曾親見那州長，齋莊中正的用鋼筆去批准這條例，那些執美容業的人，並皆眼巴巴求得法律上的保護……且慢，談到保護上，那麼法律並是專爲一種營業而設，還有巴的望着，以他種有關係的營業，也要求保護呢，於是乎條例上又明白規定「但美容業者，苟不呈領理髮業之執照，不許剪人之髮」試看人家立法，何等周密，至於條例對於報營業的資格，也有詳細規定，就是凡報營此業者，須年在十六歲以上，品性端正，曾在初小畢業，或有同等學力者，並須畢業於曾經立案之美化學校，或曾服務於各美容館一年以上，有這樣資格才得准其營業，如有不規則的行動或酗酒滋事情節，就將他執照取銷（未完）

永定河河水枯涸

河北省永定河，水勢狂猛，有時橫決爲北方巨患，不亞黃河第二，本年天氣亢旱，雨澤稀少，以致河流較小者，不免枯竭，但永定河洪水，汜濫水勢減殺，猶可言也，不意本年入夏以來，該河竟致水竭，宛平縣政府人員，自盧溝橋來平據云，盧溝橋若許之橋孔，僅中間一孔，尚有若許之水流行，其餘均陷枯涸，附近鄉民，無不嘆嗟稱異，近日下河採取寶物者麕集，如石英及古瓷金飽之類，搜獲者已不少，誠平昔數百年來之罕聞也

急色兒改姓

（孫光初）

有何姓子，年將弱冠，情竇大開，而乃父未爲置室，一日，謂其父曰「兒以後不姓（何）將姓（可）矣」父曰「你爲何改起姓來，況（可）又不是姓」子曰（何）字不是（可）字旁邊有個人哪爹爹有人陪伴，兒沒人陪伴，故欲改姓（可）」父會其意，慰之曰，「兒年尚輕，他日自有人陪伴也」子問期，父曰「半年後當有好音也」閱半年，仍未有聯姻之舉，又謂其父曰「兒子現今（可）亦不姓矣，將擬姓（丁）」父曰「爲何又姓（丁）」子曰「（可）字不是（丁）下（口）字嗎，如今男已成（丁）女無（口）故願姓（丁）」父曰「再俟半年，必有好消息也」至期，仍如故，子曰「我今連（丁）都不姓了」父曰「你姓什麼」子曰姓（一）房中除我，並沒有第二人，故姓（一）」父惡其糾纏，怒曰「汝姓（一）能，以後不必認子爲父，我亦終身不爲你娶婦」子見其父怒，即改口而謝曰孩兒如今不姓（一）仍姓（何）能」父曰「你如何改變得快了」子曰「兒曾讀書見『孟子曰（一）者（何）也』故一變而即爲何矣」

曹雪芹目中的「女性美」

（淡厂）

（上）

（一）目

一雙丹鳳三角眼（第三回頁三）

一雙似喜非喜含情目（第三回頁七）

眼如水杏（第八回頁二）

瞪了兩隻似睜非睜的眼（第二十一回頁四）

眼似秋水還清（第六十三回頁二）

本是一雙秋水眼……越發橫波入鬢轉盼流光（第六十五回頁四）

目橫丹鳳神凝三角（第六十八回頁一）（未完）

世間那有飛來塔

（狂雙）

原來是一測量台

上月二十八號，各報載有紫金山飛來銅塔新聞一則，此項奇聞，曾一時轟傳各地，予亦以好奇心動，驅車前往，作實地觀察，以探究竟，車近山麓，果見一塔巍然，矗立於最高峰巔，詢諸居民，始悉此物，乃係工務局最近所建之木台，以備測量所用者，並非大風吹來，恐外界爲傳聞所訛，特此作一證實之報告

歷史叢談

百九十七

（戒命）唐文宗戒著夾羅巾（太和三年）明太祖作鐵榜以戒群臣（洪武五年六月）宋高宗頒戒石銘於州縣（紹興二年）

奢侈之費，甚於天災，此傳咸上書晉武，言治天下，當崇儉也，欲崇儉者，必先戒奢，而戒奢則必由官界始，欲戒官界之奢，尤必由貴戚始，必也貴戚之臣，知所戒矣，乃可推而及於群臣，群臣知所戒矣，乃可推而頒諸州縣，如文王之化南國也，由近而遠，善推其所爲而已，然而戒奢者，初無此等順序也，如唐文宗戒著夾羅巾夾羅巾者，衣服之麗都者也，文宗性儉素，聽朝之暇，旣不事聲色遊畋矣，旣命官官，毋得衣紗縠綾羅矣，且禁獻奇巧，及織纖麗布帛矣，崇儉即所以戒奢，孔子不云乎，奢則不遜，奢於奢侈之朝，君旣奢矣，人之好奢，誰不如我，以水濟水以遂附徒，誰復嫌其爲不遜耶，惟奢於崇儉之朝，戒奢之旨，已不啻三令五申，於此而猶窮奢極靡也，則不遜甚矣，如駙馬韋處仁，倚仗韋處厚宰相之勢力，門第高而錢財富有，且爲天家之貴客，於此而不奢，烏乎用吾奢，此夾羅巾所由著也歟

望眼幾穿之「少奶奶的扇子」

佳節開演　華北大戲院爲應節令，酬達顧客計，不惜重金，特由上海租來初次到連之少奶奶的扇子一片，喧傳有日今始開演極有興趣又極熱鬧，較之「風流少奶奶」一腳踢出去等片，有過之無不及，該片係明星公司最新出品，集合著名男女星名數十餘人，男有蕭英，高梨痕龔稼農鄭逸生王夢石等，女有楊耐梅，宣景琳，王謝燕，趙靜霞，李時苑等，全體演來，眞是天衣無縫，珠聯合璧，好處太多，筆難盡叙，觀之令人心曠神怡，大有流連忘返之概，但是該片，一般觀衆望眼幾爲之穿，想該院今日開映，門戶定爲之穿開是日幷加演譽滿中外之車遲國一片云

又一消息聞華北大戲院經理于友齋君，經營電影事業，歷有年矣，醉心電影，孜々不俗，對于揀選影片，富於經驗凡該院所映之片，無一片不趨社會之潮流，抑無一片不爲顧客所樂觀，非有藝術上知識者，曷克臻此，以至該院生涯，蒸蒸日上，還來組織梁書影片公司，除供給本院演映代理外上海各大電影公司影片，出租東北各地，開自開幕以來，外埠各影院前往該公司租片者，絡繹不絕，大有供不應求之勢，足見于君經營得法，前途發展，定操左券

東三省官銀總號廣告

本銀號資本總額奉大洋貳千萬圓東京津申魯各地均設有分號及通滙機關專辦滙兌押滙抵押放款貼現放款保證放款以及收受定期活期各種存款并設有倉庫以備堆存押款貨物利息滙水無不允辦事手續異常敏捷凡蒙惠顧無任歡迎

玆將總分號營業要目列載於後

●甲滙兌　本大洋滙兌劵免費通滙地點　奉天、東豐、通遼、通化、興京、綏中、柳河、寬甸、洮南、彰武、新立屯、范家屯、新民、法庫、興城、遼源、公主嶺
山城鎮、義縣、北鎮、盤山、西安、海龍、本溪、台安、鳳城、錦西、西豐、海城、臨江、輝南、岫岩、遼陽、郭家店、八面城、四平街、黑山、錦縣、蓋平、安東
開原驛、鐵嶺、營口、桓仁、昌圖、遼中、復縣、撫順、吉林、長春、延吉、哈爾濱道裡、哈爾濱道外、寧安、下九臺、黑龍江、安達站、綏化、開通、莊河、一面坡
昌黎縣、雙山、呼蘭、雙城、開原城裡、留守營、上列地點如係滙票概免收費至於電滙手續不同滙水電費臨時商定、免費滙款兼收公濟平市錢號銅元票如交他行發之
滙兌劵每百元加收滙水一元　本哈爾濱現大洋劵免費通滙地點　奉天、吉林、長春、延吉、哈爾濱道裡、哈爾濱道外、寧安、黑龍江、黑河、下九臺、雙城、海拉爾
安達站、綏化、呼蘭、本哈爾濱現大洋劵並得在上列各處滙兌京津中銀洋款項其滙水行市臨時商定
●乙押滙　辦理押滙押匯各地點　奉天、營口開原驛、錦縣、安東、鐵嶺、四平街、海城、遼陽、新民、遼源、通遼、公主嶺、范家屯、大連、吉林、下九臺、長春
哈爾濱道裡、哈爾濱道外、黑河、天津、上海、八面城
●丙各種放款　總分各號均可商作放款
●丁各種存款　收受定存活存各地點　奉天、營口、開原驛、公主嶺、四平街、鐵嶺、新民、海城、遼陽、通遼、錦縣、安東、范家屯、吉林、長春、延吉、哈爾濱道裡
哈爾濱道外、黑河、黑龍江、海拉爾、安達站、綏化
●戊倉庫　設有倉庫各地點　奉天、營口、公主嶺、海城、長春、哈爾濱

長春益發合機器麵粉油房廣告

維自環海通商經濟日展本號鑒於東省爲產豆麥之區特爲提倡實業起見不惜巨資在長春頭道溝高砂町建築大規模之麵粉工廠裝置精良機器製造各號麵粉以龍頭馬爲商標在農商部註册遴派經驗人員採選優良原料聘請高等技師悉心研究精益求精出品優美價格低廉行銷各埠久爲中外人士稱贊玆爲擴充銷路起見凡遠地有欲訂購或代銷者均可函商必當特別待遇以廣招徠備有各號標品函索即寄並在長春頭道溝吉住町建築機器油房工廠製造豆餅豆油品質純潔保管合格屢獲各博覽會優等獎評價値公道取利極輕如有大宗批購者尤能格外從廉恐未週知特登廣告倘荷惠顧無任歡迎

本廠油房日本電話二八四、五〇五　火磨日電話三三

萬國牌開荒火犂

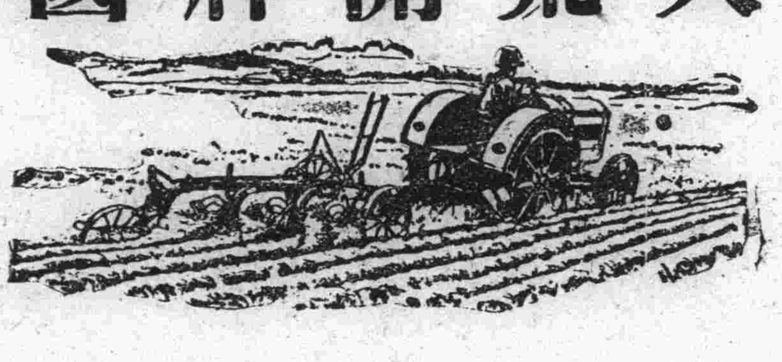

開荒者的注意點

買火犂的時候

不要從不專門人家買

不要憑書本圖樣上買

要注意

在北滿有二十餘年經驗而成績卓著有口皆贊的萬國牌開荒火犂之可靠省工省油每日可開生荒十餘晌燃煤油兩桶

一年之內可獲利百倍

備有現貨歡迎參觀

遼寧商埠地馬路灣多小公司啓

電話　中一五六二　國二二二五

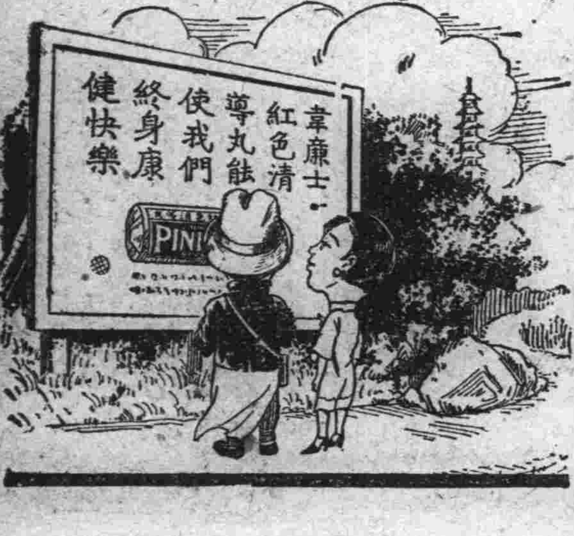

清和四月天

既不嚴寒又不溽暑此清和四月天所以爲人人所歡迎也既不絞腸又不傷胃此和平清導丸所以爲人人所樂用也清導丸于飯後呑服一丸爲消化劑臨睡呑服二丸爲微利劑若三丸或四丸則爲開腸劑但無論其劑量大小服後均無絞痛或峻瀉之虞蓋其功力出自天然與其他油鹽等類之猛烈瀉劑大不相同也直隷公爺府大聚元藥號經理來書云「鄙人嘗試用清導丸覺其妙用有出於報端所載者其性清而不寒潤而不瀉服後胃開神爽友人試之亦莫不皆然僉稱良藥信不虛矣」

清導丸每一瓶大洋六角每六瓶三元郵力在內　遠東總發行上海江西路六十號韋廉士醫生藥局各埠藥房均有出售

早之…婚

青年男女

在十六歲至二十…
正當發育之時代…
因智識早開乃謬…
爲父母者抱孫心…
恒喜爲其子早婚…
豈知在發育之年…
而試動房事
身未發而精未足…
元氣之損傷言之…
故早婚之男女
每未老而先衰
或竟中途以夭…

美國最新…

美育…

是大補虛損之品…
能生精液長氣血…
滋陰補陽
培本保元
凡早婚之人不可…
試服一二瓶後
精壯力强體氣…
即有驚人奇效
一試即知効…

購者謹防假冒、查近…
仿此藥之牌號、其名…
賓相仿、而內中藥料…
目混珠、意圖影射…
其欺、特此聲明、請…
眞正美育賓之價目…
八角　半打九元

有出售

大連代售處　西崗街裏華泰藥房　西崗德記西藥…
分行哈爾濱道外中八道街

華西藥房　電話八七八八

…信藥行

各埠大藥房均…

大阪商船出帆

▲河南丸 ●開往天津 六月十五日
▲武昌丸 六月廿二日后四時
▲貴州丸 六月廿九日前十時
▲武昌丸 ●開往橫濱 六月廿七日午後三時
▲貴州丸 六月廿三日
▲河南丸 六月十九日
▲開往門司神戶大阪 前十時
▲香港丸 六月十四日
▲哈爾濱丸 六月十六日
▲烏拉爾丸 六月二十二日
▲貝加爾丸 ●開往朝鮮經由長崎鹿兒島 六月十二日
▲開東丸 六月十二日
▲福建丸 ●開往上海福州基隆高雄 六月十六日後三時
▲蘇京丸 六月廿六日
▲長沙丸 六月八日
▲哈巴丸 ●開往紐育 七月十七日 概不乘客
▲阿理丸 ●開往北米 七月八日
▲阿拉丸 ●開往的拉台丸歐州 七月二日
大阪商船株式會社大連支店 電話四一三七番 中國賬房 電話六一二八三

日清汽船出帆

●開往青島上海 午前九時
▲華山丸 六月十七日
▲唐山丸 六月二十五日
大阪商船代理店 日清汽船株式會社大連支店

日本郵船出帆

●歐洲行 ▲豐橋丸 六月廿五日

近海郵船出帆

●開往長崎神戶大阪橫濱 ▲勝浦丸 六月廿一日 ▲玄武丸 六月十八日 ▲淡路丸 六月十二日
●開往橫濱 ▲淡路丸 六月十三日 ▲相模丸 六月二十七日 ▲玄武丸 六月廿九日
●開往天津牛莊 ▲第二養老丸 六月日

朝鮮郵船出帆

●仁川長崎鹿兒島行 ▲錦江丸 六月二十一日
▲青島仁川 ▲會寧丸 六月八日
朝鮮郵船株式會社代理店 近海郵船株式會社代理店 日本郵船株式會社大連支店

阿波共同汽船出帆

●開往芝罘威海青島 ▲第十六共同丸 六月十三日後七
▲第廿一共同丸 六月十三日後七
●開往芝罘威海衛仁川 ▲第廿六共同丸 六月十三日後七
●開往鎮南浦 ▲長山丸 六月日
阿波國共同汽船株式會社大連支店 大連市山縣通二〇〇 電話八九六一 五〇〇一

威連輪船出帆

●開往青島 ▲敦賀丸 六月十二日
大連市敷島町六番地 客取扱店 丸二賬房 電話五八八八番

大連汽船出帆

●開往青島上海 滿鐵航
▲大連丸 六月十三日前十一時
▲天津丸 六月十日前十一時
▲奉天丸 六月十六日前十一時
●開往天津 ▲天潮丸 六月十四日前十時 ▲長平丸 六月十一日後六時 ▲濟通丸 六月十三日前八時
●開往香港廣東 ▲東洋丸 六月十五日 ▲龍鳳丸 六月十五日 ▲興順丸 六月二十二日
●開往登州府龍口 ▲龍平丸 六月九日後六時
●開往煙台 ▲第五大星丸 六月日
●開往安東 ▲濟通丸 六月九日後四時
●開往阪神 ▲天津丸 六月十三日
●開往營口 ▲長順丸 六月十六日
大連汽船株式會社 電話四一八五番 專屬貨客經理店 大連市敷島町永和公司 電話七八六八・七二七五番

政記輪船出帆

●開往香港 ▲乾利號 六月
●開往青島香港廣東 ▲昌利號 六月十二日
●開往上海 ▲純利號 六月十八日
●開往芝罘 ▲永利號 六月十二日
●開往龍口 ▲得利號 六月十一日
●開往營口 ▲宏利號 六月十二日
●開往威海青島 ▲福利號 六月廿八日
●開往芝罘青島香港廣東 ▲廣利號 六月十一日
▲全利號 六月卅日
●開往鎮江 ▲增利號 六月十二日
●開往營口 ▲順利號 六月十三日
政記輪船股份有限公司 電話四一一四番

宮崎商會出帆

●開往登州府龍口 ▲隆安號 六月十二日
●開往芝罘 ▲公濟號 六月十二日
大連市山縣通一七七番地 宮崎商會賬房 電話五一一五番

鹿玉軒記出帆

●開往宇品今治三津濱大阪 ▲御月號 六月十五日
▲滋國丸 六月十一日
●開往芝罘 ▲海壽丸 六月九日
●開往芝罘威海衛仁川 ▲福壽丸 六月十一日
●開往神戶大阪 ▲利盛號 六月十七日
●開往□島三角 ▲富丸 六月十三日
▲廣發號 六月十三日
玉軒記 大連市加屯賀町 電話一一六一八番 三三八五一番

麗華洗染公司

西法洗染織補刷色 美工 大連市吉野町 價廉 麗華洗染公司

眞正三德老牌!!!德國返老還童 大批新藥 由德運連

生殖靈……每因斷貨……銷路突增 屢經化驗……信用愈固

生殖靈一藥、對於補腦、補脾添精益血之功效、全世界人士、恒譽為補藥中無上之神品、惟其原料為採取強壯高貴動物之胚胎腺所配製、故每因原料採取之不易、常常斷貨、自運銷華北三年、斷貨已有二次、凡常服生殖靈諸君咸知之、此次斷貨經三個月之久、曾疊接關東州內各主顧來函詢問本行實深抱歉現幸已由德廠大批輪運到連且本行每因新藥到連一次、必呈送滿鐵衛生課重行化驗一次、以堅信譽而昭慎重現復蒙關東廳頒發許可准予銷行祈惠顧諸君速臨本行購取雖關稅增加仍售原價每盒現大洋七元

●奉送返老還童生殖靈實驗報告書函索即寄

美商三德洋行大連分行謹啓 浪速町二丁目七十番地

南滿洲硝子株式會社廣告(元滿鐵窯業工場)

本社開辦以來拾有餘載承滿鐵窯業工場之事業專造各種料盃玻璃器具以及各種瓶類坐掛燈瓶應有盡有無不齊備價值格外從廉定貨到期不悞面訂函購一切隨便開設在大連市榮町仕商賜顧者即祈駕臨敝社是幸特此佈告

營業種目
料器類 料盃玻璃器皿等
瓶類 酒瓶油瓶化粧品瓶藥瓶等
燈類 坐燈瓶掛燈瓶燈傘等
以及電汽用品鐵路用品無一不備

大連市榮町 南滿洲硝子株式會社 電話(八)一六八番 (八)一六九番

●●老翁老婦 無子無女●●

各服「還童腺」二打老翁能強精種子老婦能月經復來
▲可使老蚌生珠枯樹發枝▲

▲少男少女 精枯經乏▲

各服「還童腺」半打少男能補腎扶陽少女能調經養血
▲可使青春不老美顏百年▲

還童腺聖藥

主治：老翁服 回復青春 老婦服 還少姙娠 生殖器衰弱者服 絕大強壯 主治返老還童 少 陽萎早洩遺精精液減少神精衰弱淫情缺乏之症生殖器發育不全身體虛弱老早衰視力減退腦力衰弱 女子月經不調經痛經少性慾減退乳房發育不全不姙症脫髮顏面早衰

區別：男子不可服女用藥品 女子不可服男用藥品 因同一還童腺而分男用女用 各有各長 藥品性質不同 幸勿誤服 功力偉大 服後便知

價格：男用女用還童腺價值相同 奉省每盒現洋陸圓其他中國各省均以現大洋計算 吉黑哈洋每盒捌圓 外埠函購貨款先滙郵費在內

價目 男用女用還童腺每料一大盒現洋六元每盒現洋三元外埠通信函購貨款先滙郵費在內

總行 上海百福公司

分行 哈爾濱百福公司 黑龍江百福公司

分銷處 奉天大成藥房 吉林五洲藥房 哈爾濱中西藥房 開原德祥厚 大連西崗德記 通遼福合長 哈爾濱永德堂 長春中西藥坊 江省德泰盛 千金寨德泰藥局 鐵嶺和發 密山縣華增德 全棧久藥店 安東瑞祥泰 營口中西藥房 吉林濟生藥房

最新運到 百代高亭 大批唱片 鑽鋼俱備 應有盡有 定價低廉 消遣新春 以此最宜 餽贈親友 備有禮劵

禮劵計分七種有 壹圓貳圓四圓陸圓 拾圓五拾圓壹百圓 下列地點均可兌貨

南京 上海 下關 鎮江 揚州
徐州 無錫 安慶 蚌埠 蕪湖
杭州 寧波 溫州 紹興 福州
南昌 九江 蘇州 長沙 雲南
武昌 漢口 鄭州 開封 泰安
濟南 青島 天津 北平 保定
奉天 安東 大連 太原 虹口
石家庄 哈爾濱 星加坡

凡亨得利恒得利大西洋鐘錶 二妙春柏林大明均可兌貨
大連監部通電話四七四六番
亨得利鐘表眼鏡行啓

寫眞銅版與凸版凹版
久保田寫眞製版所
大連市武藏町六六 電話八六三一番

大連 朝陽鎮 奉天
聚蚨棧 聚蚨棧 聚蚨棧
改良旅社信用昭著諸所便利應酬週到各埠均有妥實代理
代理大連火災海上水火家財房產險
主人 段洛九 經理 湯壽山 長電話五六九八番

大連祥泰義綢緞莊廉價割一廣告(春光明媚萬象爭妍敝號應時運到今春最流行之綢緞綢絹呢絨毛葛光閃奪目玲瓏透彩粗細布疋華洋雜貨以及化粧品類無不各備其美各廉其價以表敝號之誠意以副主顧之歡心惠然肯來者敝當竭誠歡迎)
本店伊勢町六拾番地 電話門市部五三八二番 批發部長二一二三〇番
支店西崗大龍街 電話六〇二九番

請看信用昭著諸所便利之旅館

大連 中華本棧 主人張炎
營口 中華棧 電話四九
長春 義昌公司 主人張炎
青島 中華棧 主人張炎 經理姜品一
哈爾濱 中華棧 主人張炎 電話三八五四
▲本棧內設西式客室應酬週到無須贅述兼設有運輸藥轉運貨物代辦客事 本棧電話五七四四 電話四二一〇 運輸部電話七九七一

外科 皮膚 花柳科 婦人科 專門
天慈醫院
奉天南市場大街路北 電話總局二三七三
醫學士 馬天墀 司武

泰華樓

敬啓者本樓營業多年荷蒙各界顧光無任銘感茲為商業競爭特別改良建築三層樓房周圍一百餘間一切工料俱設西式凡屋上庭園花欄魚池電燈瓦斯冬暖夏涼之品物無不設置完備非惟清雅可觀實與衛生有益當此桂馥金粟秩序平分正各界交際宴客時候是以重將各屋陳設異常整頓油漆彩繪煥然一新包辦應時宴席盡善盡美選用堂役伺候非常勤殷如蒙各界諸君倍加惠顧勿勝翹盼歡迎之至恐未週知特此廣告
大連市監部通二丁目八十一號地 電話四六七一 七七五七一 三五二七番 泰華樓菜館謹啓

本莊新到龍井 鮮貨發客零售
大連市西崗大街東頭電車站路北 長電話八三九零番 和生泰茶莊謹啓

東北陸軍第二方面第十一軍司令部軍需主任王君文才來函證明美興賓聖藥治肌骨消瘦腎虧腦弱等症特有奇效

嚴華大藥行惠鑒敬啓者鄙人在陸軍充差多年奔逐風塵忙碌以致操勞過度精神衰弱腎虧體虛等症屢服中西補藥均未能見效幸近經友人江星五介紹勸服貴行馳名美興賓聖藥鄙人當在永泰鴻購買半打未及服完精神煥發飲食增加飼後服藥身體非常強壯以前種種弱病完全豁然瘉矣鄙人飲水思源無以為報特奉草書數語仰祈登諸報端藉資證明俾使同胞患斯症者有所問津耳聊表謝忱此請
財祺
東北陸軍第二方面十一軍司令部軍需主任王文才謹啓 二月三日

緊要聲明

逕啓者本行所經售之美興賓自發行以來功效卓著人人信仰以致銷路暢旺近有無耻之徒假冒美興賓牌號魚目混珠希圖影射查藥品關係生命甚巨且與本行名譽有關故特鄭重聲明本行美興賓業蒙官廳化驗發給證書特許行銷警官化驗各界證明北京農商部商標局註冊享有專賣權購美興賓者注意

主治說明

腎虧腰疼 陽萎不舉 幼年早婚 頭目暈眩 婦女血虧 凡因腎虧 按法服用 夢遺滑精 房事無能 腎子寒冷 記憶減少 赤白帶病 所發各症 確有奇功

展期大贈送 買幾盒 送幾盒
購者從速 勿失良機

△美興賓 大盒五十片 小盒二十片 定價現洋貳圓 壹圓 每打廿元 十元

◎總行遼寧 小西城門 電車道路東 嚴華藥行
◎分行大連 西崗子一一一番地 嚴華藥行
◎總分銷處 大連西崗街 康德記大藥房
◎代理處 各省城鎮各大藥房均有贈

康健人的血質

康健之人、體肉血質稠厚、血球正常、能抵抗外來之疾病、所以體虛血虧者、非但本人病不離體且易傳染外來諸疾

自來血

以藥力產生新鮮血液增進血中抗毒素更有(補精)(保腎)諸功補力及於四肢百骸

試服一二瓶 體內血質稠厚、面色漸紅、連服數瓶百病消除 常服者、康健而永無疾病

價目 大瓶二元 小瓶一元二角

總發行 上海四馬路 五洲大藥房
分發行 奉天鼓樓南 五洲大藥房
分發行 營口西魚市口 五洲大藥房
分發行 吉林米行街 五洲大藥房
分發行 哈爾濱道外 五洲大藥房

新昌號紬緞莊每
廉價廣告 春光初度氣候
煥新本號應時運到各種春衣料如華產綢緞歐美呢絨及平金顧綉日常用品無不色新花異燦爛美觀一律定價一從廉出售惠我諸君盡興乎來
大連西崗平和街三十番地 電話 零售部三八四七番 批發部長四九〇四番

長春 協和 商場 啓事

請各界駕參觀 遂意遊覽 協和商場店 紗羅男女汗傘 春往移夏暑涼扇 百貨用品俱已完全 新到大宗奇麗紗羅綢緞 綢絹毛呢毛紗喜壽帳聯 綢售生殖益壽延年 屬行用具盡美盡善 陳列逐日更新換 潔製糖菓餅乾 代理唱機盤 掌古玉玩 特歡迎 價低廉

專用商標 愛輪
合資會社 **愛輪膠皮工廠**
大連青雲臺十二 電話六二八〇番

營業課目
新式地下足袋 男女膠皮靴鞋 膠皮底運動靴 各種膠皮底鞋
馬車車輪膠皮 膠皮後跟前掌 專製膠皮等物 軟硬一概俱全

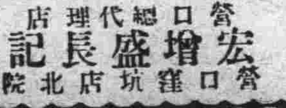

營口總代理店 宏增盛長記 營口窪坑店北院

連陞棧廣告

本棧此番開辦與前大不相同因為擴充營業起見特租妥浪速町三層大樓壹處通共百有餘間寬闊潔淨異常男女客眷各有樓室階送迎週到方便寢食貴客駕臨一試便知不謬也
大連市浪速町 電話七四六〇 本棧主人謹啓

旅客注意

大連 裕長棧 電話六三五二
長春 裕長棧 電話六九四
哈爾濱 裕長棧 哈電話一一六
青島 裕長棧 電話二六〇一
本棧□潤潔淨招待殷勤代理車船客票轉運貨物報關完稅客商光顧無任歡迎本站主人謹啓

新發明 岡田式朝日號謄寫版
發賣紀念減價十九圓八十錢(在內、原紙、黑油、藥水、毛筆等)
四號毛筆用原紙 四號形(特別號) 一百枚 金二元四角
三號形(特別號) 一百枚 金三元
鐵筆用原紙 一百枚 金二元五角
信紙 信筒
發售 天野滿書堂文具店 大連市浪速町三丁目 電話四九九四番 三〇六番 大連六三振替口座

先施公司 香港廣州設廠製造

馳名化粧香品

醒腦花露水 開胃果子粉 爽身園花露 嫩肌雪花香
胭脂香蜜 美顏水粉 固齒牙羔 生髮香油 稀能香一禮拜

今又運到 上等 百花香水 倚羅香水

採購諸君盍興乎來 批發格外克已此佈
營口先施化粧品分行啓

名譽滿天下

久已供獻社會中黑色補丸為瑞有氏所創製粹用上等珍貴原料配合而成開銷以來極形發達故有內外人士向讚頌儆行監製黑色補丸茲知集功於人群本諸確實面目進其天職不嗜名人虛虔之敬吟更不類別藥以驚人奇語呼號招之使自為聰明者晰被騙欺足下倘以瑞有氏之黑色補丸繼服半打時令瘟疫卻難臨身終覺身體倦乏者亦自然丟失不再復返誠夏季中安全之清朗散也

請記瓶像裝飾

瑞有氏大醫生黑色補丸專治男女貧血五勞七傷氣虛咳嗽先天不足後天虧損勞心過度破身太早陽萎不舉絕嗣腰膝移痛多年白濁或婦人白帶凡由腎虛發生各症服之均有特效黑色補丸經售西藥者均有出售或直向上海福州路八十二號瑞有氏藥行函購每六瓶五元郵力在內

上海英租界福州路八十二號 瑞有氏藥行
分發行奉天小西關祠堂對過 瑞有氏藥行

大連

十日時之紀念日 宣傳時之可貴
關係者分乘車散放標語單 並擧行大連時之會發會式

大連市當局、鑑於一般商民對於時的觀念、是非常的缺陷、甚至不知時爲何物、實屬遺憾、現爲向商民等之腦海中、灌入時的觀念及知時之可貴起見除組織時之會以便盡力宣傳外又屆十日時之記念日、徹底的宣傳、故十日早朝、由市役所之當事者及各官衙之關係者、同乘自動車、巡廻市中、撒放宣傳單、上書授語及知時之爲貴以藉削除向來之惡弊、實行惜時主義、例年每當是日各官所與鐘表商連絡一致、開盛大之記念會、且出獎品鼓勵市民、嚴守時間、每年爲避危一切之騷擾計、故決定專肆宣傳、是日各官衙學校對於出勤退廳時間、務須嚴守、並於是日擧行大連時之發會式云

專窃日人物品 共謀犯落網

在傅花臺南山麓方面、專門竊取日宅之竊盜犯趙文陞、於六日午前一時、被大連署逮獲、尚有共犯一名、在逃、等情、已誌前報、而大連署日來於積極搜捕中、探得共犯現在沙河口、爲原籍遼寧省福州管內、現在沙河口水源地附近居住之劉兆安年二十八歲、判明后、遂於九日夜趕奔該處、恰適劉出、候祝中劉果歸來、遂陷身法網扭之回署、刻尚在審問中云

妓女得自由 甘願出洋三百
曹館主甚慷慨

關於投奔小崗子署保安係、申請保護之可憐虫曹月仙事、已迭載報端、而其領家曹福臣、爲其前途光明計、曾到官署聲明、若有相當之客、代爲脫藉、不但分文不取、且予旅費、使其歸里、母女團圓、惟月仙前因曾使曹之現欵不少、設若獨自走去、殊屬不當、況又蒙其慷慨應允、准予自由、今爲免除種々麻煩、故月仙甘願出洋三百元、今後完全與曹脫離關係、刻已解決、月仙已實行自由矣

警察檢擧事件 上月之成績

大連各警察署所屬的刑事巡捕、對於保維治安上、是極力的前進、期無遺憾、查沙河口署、於上月之一個月中、關於刑事事件所發生的數如次、阿片令違反者二件、文書僞造一件、賭博三件、傷害三件、過失傷害七件、略取三件、竊盜五十六件、詐欺十九件、橫領七件、殺人一件、猥褻一件、印章僞造一件、共計百十二件、被檢擧的占有三分之二、成績頗爲不惡云

本報社長 招待察視團
該團十晚赴瀋

北越新報社爲日本北部有力之報紙、特組織東北四省視察團、一行乘於八日入港之員嘉爾丸來連、團長爲該報主筆關太郎氏、並有衛生組醫生二名、團員商紳等二十餘名、在連之該縣人士、於九日夜設宴於泰華樓、開盛大之歡迎會、旅大各方面視察已畢、十日臨席本報社長在星個浦大和旅館所開歡迎午餐會、即日乘午后九時車赴瀋陽、視察瀋陽畢後、再行視察朝鮮各地、就歸國之途云

用自動車運轉手市川淸治二十一歲、於八日午後四時三十五分許、操縱自動車、行抵中央公園入口之電車停留場側、與市內蛟河臺十六番地製眼業德玉號之店員由殿福十七歲所騎之自轉車相衝突、聞其原因係出於自動車之不愼、嗣經他人說和、事歸了解云

同鄉棒打同鄉 大逃妻受重傷
加害之魯家弟兄三人被控 聽傳言以張之夫婦爲歹人

市內萬歲街三三八番地張德昌、客冬因山東兵匪鬬乱、民不聊生、遂伴乃妻閻氏來連、滯在未幾、即入衛生研究所充當傭人、日中所入、足濟生活、時有其同鄉魯天貴、魯天春、及魯天貴之三弟等魯某、亦避難來連、而張以同鄉之關係、遂收留在張家、惟於八日午前六時許、魯天貴突然翻臉、手持木棒、兇惡萬分、闖入張室不問是非、當償兩棒、雖打得張德昌失了方向、然亦知三十二座、跑爲上座、脫出險境、以後再作道理、張德昌之主意決定、即忍痛而出魯天貴見張脫走、又向魯妻閻氏而去、當頭一棒、紅光四飛、鮮血股々、立刻昏過人事不省、魯天貴見事不好棄棒而去、張德昌見魯遁驚慌歸來、遂將伊妻檢送博愛醫院、仰爲治療、然張因無故遭毆、不甘於心、即追問魯天貴行毆之理由、斯知魯天貴不知在何處、探得消息云、張德昌與閻氏相謀、欲將魯天貴之妻、秘密轉賣與他人、從中漁利、損人肥已魯天貴祇信片面之言、當時將此事呈報乃弟魯天春等兄弟三人共議之下、定與張德昌以決雌雄、是以弟兄三人分持木棒、伏於門外、以侍其來、再作道理、候侍良久因不見張出、故魯天貴單人獨馬、闖進張室、目的企毆殺全家、張德昌探明之後、自念向無此項計劃、所謂轉賣魯妻者、更無此說、悄慨之餘、竟於十日以魯家弟兄三人、爲對手方正式向沙河口署司法係、提出害傷告訴狀矣

谷口視學赴前關屯 調查校風事件
旅大學界對此已滿城風雨 詳查之餘即可水落石出

關於前關屯普通學堂朱傳興堂長之向第四年女生之不正通信說、旅大兩地教育界已有滿城風雨之勢、對於該件朱傳興曾到大連民政署聲明無其事、同學堂與該事件有關之周女教員、亦到民政署學務係聲明、並無該女教員之絲毫關係、依朱周二人之所聲明觀之、則該事件似大有出入、或果眞如朱堂長自已所聲明「莫須有」者乎、世人對之甚爲注意、若關東州內華人女子教育甚爲幼稚、近年來、稍見進步、受朱堂長「如果屬實」之打擊、影響當非淺鮮、故學界之中外人員、對此問題、甚爲注意、大連民政署學務當局、因近日來關東州教育研究會甚爲忙碌、因於八日已行閉幕九日爲星期故民政署谷口視學特於十日上午九時、赴前關屯及大連灣會、藉資詳細調查朱堂長事件之確否、俟谷口視學調查歸來、即當判明云云

房省吾醫士回連

內科醫生房省吾氏、數年前曾在大連、以醫問世、深著盛譽、氏旋經友人之薦、入官界供職、近復到連、經各方紳商挽留、仍在大連濟衆在東鄉町豐順棧內懸壺

現住所無定之趙樹豐者二十二歲、於九日午後七時、在大山通二四番地通行中、則有多數攤商、陳列靴鞋、趙一見眼紅、遂竊取一雙、持之即逃、當被發見、追獲交當地派出所、仰爲究辦、而該所返交大連本署矣

家人外出中 門鎖被打破
丟失衣類頗多

市內聖德街五丁目七番地居住之西信子、於八日午前九時頃、因家人外出、屋內無人、不知被何人將門鎖打破侵入室內、盜取衣類頗多、價値金百餘圓、後經查覺、報告大連署、仰爲搜查犯人中云

定期船到連 禁港外出迎

大連商船會社、爲出迎船客、須乘小蒸氣船到港外本船去接、中間須費以相當之時間始到、本船致多時不能繫留於岸壁乘客及他出迎者、均受有莫大之連累、且當移乘船時、又有危險、故與各關係者協議決定、謝絕乘海務局小蒸氣船到港外本船出迎、但係爲新聞及通信社之業務上出迎時、各社員限一名、發給臨時便乘證、惟須於本船入港之前一日、豫先申告

南山麓之 市營住宅地
七月起工蓋房

大連市准由本年度起、廢止特別會計、南山麓土地經營以其剩餘金七萬五千圓、建築市營之小住宅等情、業已數誌本報、關此後經當局種種研究之結果、南山麓桂町市營住宅地、現在約有空地一千坪、再將隣接地一千坪由關東廳借貸之下、約能建築四十戶、每戶計有二間、房租每月在十七八圓以上、定由七月中興工、十一月中完成云

老婦手提錢包 途中匪奪去
報官搜查犯人

市內寺內通番地不詳居住之長伊助妻七十七歲、於八日午後十一時許、行抵千代田廣場中、突有年在二十五六歲、身着華服之人一名、將該老婦手持之錢包奪之而遁、待經報告大連署時、犯人直奔埠頭方面潛逃矣、聞該署以爲此項事件、頗關重大、刻間已遍張法網、嚴重搜查犯人中云

浪速町之火警
揮發油瓶爆發損失五千元 幸在白晝易撲息未致延燒

關於火災的消息、近幾月來是少而又少、此概因火爐皆撤、出火不易之故也、惟於十日午前十時五分、大連最繁華之區浪速町一丁目五番地山橋商店偶然起火、爲勢頗猛、煙火滔々、形若火城大連各消防隊、據火的報告之後、分馳汽車、奔滋現場由今井消防監督、指揮全員蹈湯赴火、奮不顧身、其知山橋商店、爲修理自動車之家、積有火油及機械油等、數十箱、爲火所燒、均行爆發、火勢猖獗、撲救不易、直至十一時十分、方行撲熄、損失約五千元、但查失火之原因、係爲山橋附近居住之村谷洋行之店員城原勝太郎、爲製造殺虫藥劑、偶而不愼山橋之工場製造、揮發油之熱、轟然爆發、火星四飛、落於揮發油上、復行起來、因撲救不及、沿壁而上、繼則爆發、幸而防力爲撲熄、然則勢頗危險、而大連署司法係、恐有別項作用、即派吉岡部長躬往現場檢驗火因、判明之後、始行歸署云

播摩町派出所 十日行開所式

大連署在數月前、即着工新築中之市內播摩町派出所、刻已工程告竣、於十日午後四時、擧行開所式、闔該所附近之居民、對於該所之成立、頗表同情、將來該側之居民、亦當感莫大之安全、是以當開所式日、區內有志者、齊集一堂、頗極盛況云

兩車衝突即了結

市內西公園町三十九番地實

路人偷鞋即跑 追獲送交警署

有原籍山東省青州府諸城縣

爲撲滅夏季傳染病 施行沿戶調查
寺兒溝仍由貧民組合行之 無力治療之患者設法醫治

每年夏季、因天候之不正、及食物之腐敗等原因、如赤痢等之流行病、不時猖獗、大連警察署衛生當局、以本年又屆夏季傳染病播傳之期爲撲滅傳染病起見、特行注意、更爲期萬全、決定自六月十日勵行檢病的戶口調查以期發見傳染病患者、即以療治而免其漏傳、已於六月六日通知於各派出所勵行之大連寺兒溝、在住貧民組合每年當夏季、對於寺兒溝地方住民、雇用檢疫人員、到戶檢查、如發現患者、即爲之設法、更窮困無力施療者由該組合設法爲之醫治例年來成績甚佳、本年於六月一日開始雇用檢疫人員、到各住戶臨檢中云

臨時公衆話 設置之回數
近五年間情形

大連遞信局爲便利各集合祭典行興及其他各臨時群衆場所計、已遍設臨時公衆電話其最近之五個年間、設置狀況、有左表之成績、就中昭和二年度設置回數及日數減少原因、因係諒闇中、是以一般典行集會者、較爲減少至於三年度中激增、因係御大典期、衆之該年度中又有日法競技是以利用者亦頗多

年度	回數
大正十三年度	二七回
大正十四年度	一九回
昭和元年度	二五回
昭和二年度	二二回
昭和三年度	四三回

尚昭和三年度於各地設置狀況如左

大連	二一回
旅順	二二回
奉天	九回
長春	二二回
安東縣	二二回
其他	四回

法院事項

△起訴 原告馬德貴被告市下靜馬請求欠賬欵金二十三圓四角(六、四)

△原告 包時増被告程德三劉承溫請求欠賬欵金五百八十四圓七角(六、四)

關東州教育研究會 二部會之續誌
公學堂提出研究事項頗多 由出席會員協議取决辦法

第二十九回關東州教育研究會第二部會、於六月八日在大連市內伏見台公學堂、所有開會情形、已誌本報、茲續誌當日午後所開之同學年研究會協議事項、即各公學堂提出之事項如左

一、初等科一學年之部

△旅師附公 初等科一學年兒童入學志望者、超過收容人數之時、選定入學者及調查入學兒童事項、入學後即有多數退學者當如何

△金州公學堂 入學年齡之認定、并以幾歲爲最適當

△土佐町公學堂 教授時間之配合、如配合不相當、如何對策

△沙河口公學堂 希自初一教授註音字母之學堂、請見示實方案、及請示中國文及算術教材之補充實際案

△西崗公學堂 在本學年間之衛生訓練實況如何

△旅順公學堂 爲初一新入學兒童募集、應收容之初一兒童數、及應募者超過時之辦法

△伏見台公學堂 初一新入兒童之傳染性疾病兒如何之意見

二、初等科二學年之部

△土佐町公學堂 普通教室兒童座席其配列方法

△西崗子公學堂、學用品與學習帳之點檢實況

△旅順公學堂、漢文科習字方法處置法、遲到兒童之

△伏見台公學堂、中國文教科書、現在鉛印可否改爲石印、即『旣』『飯』『都』『祥』『又』等字之寫法不同之件

三、初等科第三學年

△土佐町公學堂 兒童訓練上、使其明瞭自他所有意識之方法

△沙河口公學堂、男女共學級、教養上感想如何

△伏見台公學堂、自治訓練之程度、即凡道德行爲、其標準限度如何

△西崗子公學堂 本學年之學習訓練概況

△旅順公學堂 中文科習字實施狀況如何

四、初等科四學年之部

△西崗子公學堂 爲『兒童所持學用品參考書』『各學級設備學習用具參考書』『應否特設自習時間』

△沙河口公學堂 『特設自習時間與學堂之實施狀況』『中國文教授國音其敎授法及成績實況』如何

△伏見台公學堂 學生夏季練習帳之印刷物配布研究法

△土佐町公學堂 兒童破損學校校具取如何之方法

五、高等科第一學年

△皮子窩公學堂 高一歷史的使用、日文字母準據日本語教科書與否等

△旅順公學堂、理科地理教授時教科書之諳解、以何程度爲限

△沙河口公學堂 普通學堂入學於高等科之學生、其銓衡方法如何

△西崗子公學堂、學級自治會之實況如何、即說明學校自治會設立之有無、及其組織、并指導方法

△伏見台公學堂 公學堂六年間之教育上、於高等科一學年教授訓練特殊的實況如何

△水師營公學堂 學堂與家庭之連絡、即有無通信簿無通信簿者如何處理之

六、高等科第二學年

△金州公學堂南金書院 每年施行公學堂卒業者之上級學校入學、上級學校之試驗問題、趣意解說及結果之狀況、可否有適當之方法發表、依賴各上級學校

△沙河口公學堂 國際教育上宜留意於如何之點、對於卒業後各學生之活動狀態、全州內學堂調查之以資教育上之參考

△西崗子公學堂 看護補助兒童之實際如何、看護婦設有之處、其制度効果均如何

△水師營公學堂 職員間組織同學年會如何、於教授上各科之進度教授之方針及其注意事項

△旅順師範學堂 各學堂高二兒童之中國文、日本語兩科之成績作品、每月一回精選、合同印刷配布各學堂以供參考

七、補習科之部

△水師營公學堂、最近補習科入學希望者之增減如何

△金州公學堂南金書院 將補習科年限延長之教授以有益之實科教育如何

右記各提出協議參考事項、由各出席會員詳細考查研究協議取決辦法云

新學生募集

新學期開始 每月初一日

(一)宗旨 爲養成自動車運轉手智識及技能

(二)資格 普通學堂卒業或有相當學業者十六歲以上無論男女皆可入學

(三)授業 敎科書蓋用中國文由本校翻譯與不取分文

(四)宿舍 本校爲學生便利起見特備無料寄宿舍但每月膳費均攤

(五)練習 車類各種完全齊備

(六)卒業 期間三個月卒業後發給卒業證書兼職業介紹

(七)規則 欲詳本校規則無料奉送

大連 自動車普及會

大連市惠比須町二〇八番地

生徒募集

招募練習生起見不惜鉅資設備完全招募華人男女二十名爲限三個月畢業學費低廉每月一日新期開學保証考票職業介紹倘考無票補習無料宿舍設備金錢分文不要勿失良機急速來本校

大連市雲井町一番地之五(同壽病院前)

大連沙河口自動車講習所

價廉發售

模造紙 印刷紙 新聞報紙 黃白洋毛邊紙 色紙 臘光紙 色有光紙 染料紙 銅版紙 紅黃厚板紙 色牛皮紙 各種包貨紙 棉料紙 行單紙 謄寫藥紙 布紋紙 萬般洋紙 一切齊全

文具洋紙 印刷機械 天德信支店 大連盤部通一一二番地 長電話七千三百八十八番

煤油廚爐界之霸王 小林牌之出現

招募分銷處

(七大特徵) 較比瓦斯儉省 能蒸饅頭 堅牢優美而 絕對安全用法 簡便無煙無臭無聲 價格亦頗低廉 最優秀品

滿洲總經理

大連 久保洋行 伊勢町 電話四三五三・七四〇三 振替大連七六七番

奉天 久保洋行支店 富士町 電話四五八四番

分銷處 吉林糧米行街 大久保洋行 長春富士町 石山商會 開原大街 安阪商店 鐵嶺宅町 權太商店 遼陽本町 鈴木洋行 鞍山北三條町 野田洋品店 安東縣四番通 高岡帝國

大連西崗 北華大戲院

端陽佳節起映

明星公司最有情節名片 主演楊耐梅宣景琳朱飛

少奶奶的扇子

加映車遲國奇妙之一幕 下期映 西遊記車遲國

上海大戲院

遼寧新生活影片公司附設各大戲院之一

大連 上海大戲院 陽曆六月六號放映

華劇公司最新出品 火裏的英雄

寺兒溝 明星大戲院 陽曆六月五號開幕放映

三滑稽 (一)裁縫店 (二)求婚 (三)是你罷

新築機器窯業工塲 開幕廣告

三春柳屯 煉紅磚靑式大瓦

敝人在連經營多年磚瓦事業今爲擴張營業起見不惜重貲在大連西三春柳屯新築機器窯業工塲一所今已告成特聘藝術之名家專能煉紅磚靑式大瓦品質優良堅牢無比建樓築屋均能稱心希望惠顧聯袂光臨價値公道誠歡迎恐未周知特此佈陳

製造處 大連市外三春柳屯西 同昌福新築樓房 大連市入船町四番地(自陰月五月二十日移徙) 大連双成福窯業 主人明吉昌佈告 電話長八二一一番

煙連線新輪就航

敬啓者敝行代理海壽丸輪船專駛芝罘大連以來久蒙各界關垂至紉公誼今爲擴充營業及增進顧客之便利起見擬將海壽調往別埠另換新船(福壽丸)鋼殼大輪一艘常專駛煙連該輪重量一千二百餘噸機器堅固行駛迅速客載貨咸稱便利備有各等客室寬闊潔淨陳設華麗帳房人員伺候週到該輪塢修現已工竣月之十號定可來連恐未週知特先登報聲明如蒙惠顧無任歡迎

大連 鹿玉軒記輪船代理行謹啓

聲明改換貫稱取締華稱廣告

謹啓者敝組合創設以來已有年矣多蒙顧客之雅意感謝之至今爲雙方公平計兼奉警署命令而我肉商自今向後一律改換貫稱按百匁爲標準諒顧客諸君亦表同情而價目之多寡隨豬行之昂落應時變遷恐一般主顧諸君多有不明故特登報聲明

今將重新價目開列於左

一、上等肉百匁洋三毛五分錢

二、中等肉百匁洋三毛錢

三、前肘代骨肉每貫洋二元八毛錢

後肘代骨肉每貫洋三元錢

肉商組合事務所

協茂盛紬緞莊啓事

敝號近到最新流行紗羅綢葛刺綉衣料奇花異色無不俱備倫蒙惠顧無任歡迎

大連浪速町五十番地 電話長四六三二批發部五四五三番

客車時刻更改

由六月十五日施行

○大連長春間往來快車

大連開午前九、〇〇分 奉天開午後三、五六分 長春到午後九、〇〇分

長春開午前八、三〇分 奉天開午後一、四〇分 大連到午後八、三〇分

○大連長春間往來尋常車改爲快車

大連開午後九、三〇分 奉天開次日前六、五五分 長春到午後一、一〇分

長春開午後四、二〇分 奉天開午後一〇、四〇分 大連到次日前八、〇〇分

○大連瓦房店間客車

大連開午前六、五〇 瓦房店到午前九、四〇

○安東奉天間往來客車(本天釜山間直達)

安東開午前六、四五分 奉天到午後一、〇〇分

安東開午前一一、四〇分 奉天到午後七、五〇分

安東開午後八、一〇分 奉天到次日前六、二〇分

奉天開午前九、〇五分 安東到午後四、三五分

奉天開午後一、三〇分 安東到午後九、〇〇分

奉天開午後一〇、五〇分 安東到次日前七、〇〇分

○奉天撫順間客車

奉天開午後一、一五分 撫順到午後二、四五分

奉天開午後四、一五分 撫順到午後五、二〇分

▲其餘略有變更詳細請向近處車站或鐵道事務所抑或逕至本社旅客課詢問可也

昭和四年六月

南滿洲鐵道株式會社

經濟

國民政府整頓東省各地林產 任命委員並設整理委員會

東三省夙爲產林之區、名著中外、其中以吉黑兩省爲尤多、前以中日借欵關係、各設森林局以管理之、現已併歸農鑛廳接轉、年來俄國壓次任意採伐、我方則以界址不清、重複包套、所在皆是、整理殊非易事、林政因鮮擧辦、國府以利棄於地、深爲可惜、決定予以根本整理、前派李希荃來東實地調查、回京覆命後、農鑛部益認爲有整理之必要、特設立東三省國有林整理委員會、計畫一切、幷咨行限北政務委員會請爲查照飭知、略謂東三省天然森林、素稱豐富、比年以來、軍事迭興、未遑整理、濫伐摧毀、時有所聞、當茲建設伊始、林業尤宜注意、本部認爲二省森林有及時整理之必要、茲特在本部設立東三省國有林整理委員會、派胡庶華彭志雲皮作瓊姚傳法吳培均林祜光周國端李希荃等爲該會委員、並指定姚傳法爲常委員、除關於整理方面一切計畫、由該會研討決議、呈部核定後、另行咨達外、相應咨請貴會查照、轉行三省各級林業機關知照云云、業經該會令由遼吉黑三省政府、轉飭一體知照、向來放任之東北森林、此後當有整理之望矣

錢糧商情

特產市場、十日午前期市、仍乏特殊材料、但大豆人氣稍振、商情堅定、三等大豆成交未安、豆餅受大豆影響、商况强調、豆油交易頗盛、高粱時因貨品單薄、行市昂騰

△商品前場　麻袋平平、產地消息、藍扛綠扛匯水、均各照前、當市商情無變、槩見閑散、十月末限、行市三角五仓、所成數共四萬條

△錢鈔市場　前場强調、十日晨海外材料、倫敦銀塊二十四便士十六分之三、紐約五十二便四分之一、孟買銀塊五十五兩十六分之九、滙價七十兩整、匯中七十二兩整、大洋九十九圓整、中美五十七美金四分之三、上海標金自三百七十五兩一、至七十三兩六

去年度撫順煤產額增加 但銷路不振

撫順煤民國十七年度產量、共七百三十五萬二千二百四十七噸、比十六年度之六百八十萬噸、增加五十五萬二千二百四十七噸、本年度山本滿鐵社長、有以積極的方針、採掘七百七十萬噸之計畫、當業者亦異常緊張努力、一方各處之販賣方面因財界不振、排斥日貨、及時季之關係等、最近因不能有豫期之成績、略爲憂慮、即四月中撫順煤之輸送量、共五十三萬一千噸、比去年該期之六十九萬二千噸、減少六萬一千噸、更於五月內有在六十四萬三千噸形勢、比去年同期之六十萬二千噸、雖增加四萬萬噸、而六月有減少之豫想、其原因非爲消化去年所餘之貯煤而減少、蓋因商賣之不振所致、如現在南關嶺貯煤場十萬二千噸、寺兒溝碼頭均有積滿之狀態、旅順營口及其他沿線等之貯煤、亦漸次增加、據目下觀之、本年度如果採掘七百七十萬噸、其能否消售、頗爲疑問云

瀋市將通行銅元

遼寧財政廳長張振鷺、查現洋票之補助紙幣缺乏、爰逢找兌、很感困難、故今提議鑄製十進位大宗銅元、以便找兌、該銅元之式樣、裡面國民黨之徽章、外面與日本銅幣類似、其通用法、每十枚合現洋一角、月之七日、業已正式發表備案矣（笑）

鐵嶺六月份法價

省政府翟主席、現以五月份棊已終了、所有六月份法價亟應規定、故於日昨通令縣政府、每元仍以三十元核收云

大連錢鈔市場 鈔票受交成績 與去年同期比較之情形

大連錢鈔市場自去年十一月後至今年五月末間各取引人受交之數共有三千四百八萬圓比較上期減少四百萬元又比去年同期亦減四百五十萬元矣茲將取引人別期中受交之數詳細表示如左

商號	受交數
福和盛	一五六〇、〇〇〇
儲蓄	二九五〇、〇〇〇
三井	七三二〇、〇〇〇
裕生德	九〇、〇〇〇
協源祥	一八〇、〇〇〇
同順盛	二二〇、〇〇〇
術昌祥	一〇八〇、〇〇〇
德泰	一〇三〇、〇〇〇
協和棧	四二〇、〇〇〇
東裕	三三〇、〇〇〇
福源祥	一一〇、〇〇〇
源成棧	二〇、〇〇〇
三菱	一六八〇、〇〇〇
福聚昌	一八〇、〇〇〇
福順	六一〇、〇〇〇
純昌號	三七〇、〇〇〇
東永茂	二七〇、〇〇〇
天興福	七〇、〇〇〇
益順昌	三〇、〇〇〇
廣來	八〇、〇〇〇
福順義	五九〇、〇〇〇
永泰	九〇、〇〇〇
聚誠和	四〇、〇〇〇
和泰連	六〇、〇〇〇
裕發祥	二〇、〇〇〇
昇源	五〇、〇〇〇
恒聚棧	六〇、〇〇〇
永豐福	六〇、〇〇〇
双聚福	一、七三〇、〇〇〇
善成信	一、三九〇、〇〇〇
山本	一、三五〇、〇〇〇
裕昌源	七三〇、〇〇〇
東順盛	三五〇、〇〇〇
裕豐仁	九〇、〇〇〇
双盛泰	五八〇、〇〇〇
益發合	九四〇、〇〇〇
和盛泰	三五〇、〇〇〇
泰記	五九〇、〇〇〇
山田	一、三二〇、〇〇〇
山左	二六〇、〇〇〇
泰信	五七〇、〇〇〇
鼎新昌	八〇、〇〇〇
義升福	三二〇、〇〇〇
廣盛泰	二〇〇、〇〇〇
永衡	二七〇、〇〇〇
和泰	一六〇、〇〇〇
永昌福	二〇、〇〇〇
新業	七〇、〇〇〇
廣永茂	二六〇、〇〇〇
公濟棧	四五〇、〇〇〇
裕記	六〇、〇〇〇
政記	四〇、〇〇〇
裕興益	三〇、〇〇〇
德泰錢莊	二二九〇、〇〇〇
合計	三四、〇八〇、〇〇〇

熊岳城近海一帶 黃花魚漁獲頗豐盛 比較去年成績甚良好

熊岳城近海一帶自五月七日至廿七日、黃花魚漁獲額、計達三百四十萬斤、比去年同期漁獲額之二百十五萬斤增加一百萬斤以上市價每百斤、自二圓六角但至六圓五角、寶項總額十二萬九千三百八十六圓、比較去年增多五萬餘圓、其內容如次州內外共獲三四二三〇五四斤、就中州內者二五九九七八八斤、此價格爲九六八一四圓本年自五月七日至二十七日之間爲最盛時期、約有千二三百隻漁船、林立近海水面聞本年比去年如斯增產之故係南風頗多、漁戶多得便利在漁獲豐富之日、約有四百餘輛之馬車自海岸運貨至熊岳城、及盧家屯方面、頗爲盛况云

五月中大連港特產輸出數量 比四月仍見增減之情形

查本年五月中大連港大豆豆餅豆油高粱包米各特產出口額、計大豆十五萬二百五十噸、豆餅十萬三千零四十五噸、豆油一萬一千六百七十八噸、高粱一萬二千七百三十五噸、包米八千六百零十噸、總計二十八萬六千三百十八噸、比較四月份出口額、大豆減少一萬六千七百九十一噸、高粱減少二千五百七十六噸、包米減少二百零一噸、反之、豆餅增加二萬八千七百五十七噸、豆油增加二千六百四十四噸、對除外仍見增加一萬一千八百三十三噸、茲更分貨別、及進口產名如次(單位美噸)

大豆

日本	歐洲	美國	南洋	中南	朝鮮	合計
四六、一七六	七一、九二〇	四〇	一四、〇〇三	一八、一一一	｜	一五〇、二五〇

豆餅

日本	歐洲	美國	南洋	中南	朝鮮	合計
九二、三八七	二、五六二	四、五八一	｜	二、五八九	九二六	一〇三、〇四五

豆油

日本	歐洲	美國	南洋	中南	朝鮮	合計
	六、五七九	二、二一一	｜	二、八八四	四	一一、六七八

高粱

日本	歐洲	美國	南洋	中南	朝鮮	合計
四、九六一	｜	｜	｜	七、五四一	二三三	一二、七三五

包米

日本	米國	中國	歐洲	南洋	朝鮮	合計
三、七五三	三、三五三	一、五〇四	｜	⋮	｜	八、六一〇

奉票突破六十元 省當局極力設法 城內各錢莊被查賬目

遼寧省唯一之基本鑿法、即東三省官銀號發行之奉票是也、流行東省、已有二十餘年之歷史、當發行伊始、價格與現洋相仿、彼此兌換、年無甚出入、及至民國十四冬郭松齡、率師反奉、奉系內部衝突、奉票價格因而低落、至是之後、連年用兵、關內槍械之購備、糧秣之供給一切、消耗增加、奉票價格日毛、倖利錢商、復於此時機、大搗其把、買空賣空播弄其間、奉票之價格日壞有如江河滔々日下、省政府當局、雖屢施行維持方策、仍未見若何效果、近日來、奉票兌金票行市、竟突破六十四元、省政府當局、以奉放票、爲東省主幣、倘任此棄、不思整理、則全省百業均受此莫大之打擊、將一蹶不振、遂連日召集金融會議議決之維持方策已見本報八日經濟欄內、此外幷於九日將省內城關各大小錢莊、派員調查賬目、有無搗把情事並停止營業、此風傳出、金票兌奉票之價格、突由六十四元、落至六十元零五分、將來結果如何、容防再誌云(天)

聯席會請增大豆出口稅

哈埠商務會、錢業公會、油房公會、火磨以及糧業各公會、日昨在商會開聯席會議所討論重要問題、係大豆原料、及大豆製品出口關稅辦法、結果呈請省政府、增加大豆原料輸出關稅、減輕大豆製品輸出關稅、而利國貨銷路云

招集開銀會 敦商會按日

銀錢者爲商民之營血、經濟家之命脈、凡係商人、宜惟經濟學是務、非斂精聚神、大肆競爭、不但生非難期起色、及進步反行退化、此一定不移之理也、腐化商界、早會設有銀錢市、每家皆按日齊到商會開會、討論參核研究作行、詎久則漸漸消極茲該會主席萬蔭清、以方今時代交通大開、中外人士多講求商戰、乃於本月五日、特招集有銀市之家蒞會、對於銀市宜加進行、有所整頓挽救頹勢而振精神、結果規定章程、是凡有市之家、每日務須到市否則即以罰例、按照會章處罰不貸云

特產行市（十日）

▲大豆　前場

日期	開行	最高	最低	收盤
六月末	六四一〇	六四三〇	六四一〇	六四三〇
七月末	六三七〇	六四一〇	六三七〇	六四一〇
八月末	六三七〇	六四〇〇	六三七〇	六四〇〇
九月末	六三六〇	六四〇〇	六三六〇	六四〇〇
十月末	六二九〇	六二九〇	六二九〇	六二九〇

所成數　百十三車

▲三等大豆　未妥

▲豆餅

月限	開行	最高	最低	收盤
六月限	二二八五	二三〇〇	二二八〇	二三〇〇
七月限	二二二五	二二四五	二二二五	二二四五
八月限	二二〇五	二二一〇	二二〇五	二二一〇

所成數　七萬三千片

▲豆油

日期	開行	最高	最低	收盤
六月限	一六四〇	一六四〇	一六四〇	一六四〇
七月限	一六六五	一六六五	一六六五	一六六五
八月限	一六八〇	一六八〇	一六八〇	一六八〇
九月限	一七〇五	一七一〇	一七〇五	一七一〇

一萬三千箱

高粱

日期	開行	最高	最低	收盤
六月末	三七七〇	三七九〇	三七七〇	三七九〇
七月末	三七五〇	三七八〇	三七五〇	三七七〇
八月末	三七四〇	三七七〇	三七四〇	三七五〇
九月限	三七五〇	三七五〇	三七三〇	三七三〇

所成數　百七十七車

▲大豆後場

日限	開行	最高	最低	收盤
六月限	六四六〇	六四五〇	六四六〇	六四六〇
七月限	六四三〇	六四四〇	六四四〇	六四四〇
八月限	六四二五	六四二五	六四二五	六四二五

所成數　七十四車

▲豆餅

月限	開行	最高	最低	收盤
六月限	二三〇〇	二三〇〇	二三〇〇	二三〇〇
七月限	二二一六	二二一六	二二一六	二二一六
八月限	二二一〇	二二一〇	二二一〇	二二一〇
九月限	二二〇〇	二二〇〇	二二〇〇	二二〇〇

所成數　萬二千片

▲豆油

月限	開行	最高	最低	收盤
六月限	一六三五	一六四〇	一六四〇	一六四〇
八月限	一六九〇	一六九〇	一六九〇	一六九〇
九月末	一六八〇	一六八〇	一六八〇	一六八〇
十月末	一七二五	一七三五	一七三五	一七三

所成數　一千五百箱

▲高粱

月限	開行	最高	最低	收盤
六月末	三七七〇	三七八〇	三七八〇	三七八〇
七月限	三七五〇	三七八〇	三七八〇	三七八〇
八月限	三七四〇	三七六〇	三七六〇	三七六〇
十月限	三七〇〇	三七〇〇	三七〇〇	三七〇〇

所成數　五十三車

現貨前場（十日）

混保大豆 {袋物 六五〇〇 六五三〇 / 裸物 ｜ ｜}
所成數　六十車
三等大豆 {袋物 六四〇〇 六四〇〇}
所成數　一車
豆餅　二一九〇　二一九〇
所成數　三萬片
豆油　一六三五　一六三五
所成數　一千一百箱
高粱　三六四〇　三六八〇
所成數　十五車
包米　三九〇〇　三九〇〇
所成數　四車

錢鈔行市（十日）

	開行	最高	最低	收盤
近期	九四一〇	九四三五	九四〇〇	九四三五
遠期	九四三〇	九四四五	九四〇〇	九四四〇

所成數　百六十四萬圓
所成數　二百七十萬圓

▲前場

	銀對金	銀對洋	金對洋
九時	九四一〇	一三一九〇	一三九五五
十時	九四一〇	一三一九五	一三九六〇
十一時	九四一〇	一三一九〇	一三九五五
十二時	九四三五	一三一九〇	一三九三〇

所成數 {金對銀 五萬三千圓 / 銀對洋 三萬圓}

二時半	九四四五	一三一九〇	一三九〇五
三時半	九四四五	一三一九〇	一三九一五

六月廿八日　開 九四五〇　高 九四五五　低 九四三五　散 九四五〇

滙兌行市（十日）

倫敦銀塊　二四片十六分三
同 先物　二四片四分一
紐銀塊　五二仙四分一
孟買銀塊　五五留比十六分九
美英電滙　四弗八四仙八分七
日滙兌　四四弗十六分一
日美滙兌　五七弗四分三

市場電報（十日）

▲大阪綿絲

月限	前場開行	前場收盤
六月限	二三九〇〇	二三九一〇
七月限	二三七一〇	二三七七〇
八月限	二三五〇〇	二三五一〇
九月限	二二九〇〇	二三一〇〇
十月限	二三七四〇	二三七九〇
十一月限	二三四七〇	二三四八〇
十二月限	二三四四〇	二三四九〇

▲橫濱生絲

六月	一三三九〇	｜
七月	一三三一〇	｜
八月	一三三一〇	｜
九月	一三〇六〇	｜
十月	一三〇三〇	｜
十一月	一三〇三〇	｜

▲印度麻袋
綠扛袋　三五留比四分三
藍扛袋　四〇留比十六分十一
兌行　一二二留二分一

端陽佳節演佳片

明星新出品

▲劇情簡略▼

可憐的父母心　可愛的夫妻情　可恨的惡社會　可畏的謗言蜚語　可怕的損友　可敬的眞愛情　是劇之精采　不親眼目覩　不知劇中之精妙不知作者之苦心　眞百觀不厭　明星公司之出品在社會早已獲得相當之榮譽　而此劇尤爲該公司最得意最出色之作品　凡扇子所至之處無不受觀衆熱烈之歡迎　今當此端陽佳節在本院開映　連濱人士眞眼福不淺請駕早臨勿失良機

是日加映車遲國最奇妙之一幕尤祈大駕早臨

現已到連下期開映 車遲國 明星公司出品 奇妙神怪巨片

劇中有呼風喚雨騰雲駕霧令　觀之稱奇叫絕

西遊記爲中國著名之說部　寓有哲理　故不可以孔子所不語之怪力亂神目之　歐美各國　多爭譯之早成世界傳誦佳作　而車遲國之一段尤爲全書之精采　吾國電影事業之幼稚　因不敢與歐美並駕齊驅　一者人才缺乏　二者限於經濟力之不足　物質上不能充分設備　然而國人之智力　決不遜於彼也　某西人觀車遲國之後　曾有語曰　假使西人以此有限之財力　以此簡單之設備　決攝不出車遲國之成績　誠以中國人之智力遠非他人所能及也　此片昨春曾一度來連在本院放映觀者莫不交口稱贊

大連西崗子
華北大戲院